

การบรรยายพิเศษในหัวข้อ



“การวางแผนบริหารจัดการเงิน สวัสดิการ
และ สิทธิประโยชน์ของสมาชิก
สหกรณ์ออมทรัพย์มหาวิทยาลัยมหิดล จำกัด”



ณ คณะเภสัชศาสตร์ มหาวิทยาลัยมหิดล
วันศุกร์ที่ 25 สิงหาคม พ.ศ. 2566

โดย...อาจารย์นายแพทย์วิโรจน์ จงกลวัฒนา
ประธานกรรมการ
สหกรณ์ออมทรัพย์มหาวิทยาลัยมหิดล จำกัด
Mahidol University Savings and Credit Co-Operative, Limited



การออมเงิน

ทำไมมีความสำคัญในยุคนี้

วิโรจน์ จงกลวัฒนา



อ.นพ. วิโรจน์ จงกลวัฒนา

ประธานกรรมการสหกรณ์ออมทรัพย์

มหาวิทยาลัยมหิดล จำกัด (สอ.มม.)





ตัวอย่าง:สมาชิก อายุ 45 ปี เงินเดือน 43,000 บาท

- อายุการเป็นสมาชิก 20 ปี
- สะสมค่าหุ้น 180,000 บาท (ออมเงิน)
- ได้กู้เงินสหกรณ์ออมทรัพย์
 - กู้สามัญ เอาหุ้นค้ำประกัน 122,500 บาท
 - กู้พิเศษ เอาบ้านค้ำประกัน 1,840,000 บาท

ภาระหนี้สิน จากข้อมูลเครดิตบูโร

ลำดับ	สินเชื่อ	หนี้คงเหลือ	ผ่อนชำระ/งวด	ยอดชำระขั้นต่ำ	สถานะบัญชี
1	สินเชื่อบัตรเครดิต บ.อโณนธนสินทรัพย์	149,497.00		5%	ปกติ
2	สินเชื่อบัตรเครดิต บ.อโณนธนสินทรัพย์	1,696.00		อยู่ระหว่างชำระสินเชื่อปิดบัญชี	
3	สินเชื่อเช่าซื้อรถยนต์ ธ.กรุงศรีอยุธยา	71,202.00	3,395.00		ปกติ
4	สินเชื่อบุคคล บ.อิชีบาย	156,791.00			ปกติ
5	สินเชื่อบุคคล บ.บัตรกรุงศรี	14,364.00	718.00		ปกติ
6	สินเชื่อบัตรเครดิต บ.บัตรกรุงศรี	25,240.00			ปกติ
7	สินเชื่อบุคคล บ.บัตรกรุงไทย	69,372.00			ปกติ
8	สินเชื่อบัตรเครดิต บ.บัตรกรุงไทย	69,915.00		10%	ปกติ
		558,077.00	4,113.00		



ตัวอย่าง :สมาชิก อายุ 45 ปี พยาบาล เงินเดือน 40,000 บาท

- อายุการเป็นสมาชิก 20 ปี
- สะสมค่าหุ้น 275,000 บาท
- ได้กู้เงินสหกรณ์ออมทรัพย์
 - กู้สหกรณ์ 750,500 บาท

ภาระหนี้สิน จากข้อมูลเครดิตบูโร

ลำดับ	สินเชื่อ	หนี้คงเหลือ	ผ่อนชำระ/งวด	ยอดชำระขั้นต่ำ	สถานะบัญชี
1	สินเชื่อบัตรเครดิต ธ.กรุงเทพ	54,932.00			ปกติ
2	สินเชื่อบุคคล ธ.ซีทีแบงก์	112,922.00			ปกติ
3	สินเชื่อบัตรเครดิต ธ.ซีทีแบงก์	100,302.00		5%	ปกติ
4	สินเชื่อบุคคล บ. อีชีบาย	177,460.00			ปกติ
5	สินเชื่อบุคคล ธ.เกียรตินาคินภัทร	85,243.00	4,387.00		ปกติ
6	สินเชื่อบุคคล บ. บัตรกรุงไทย	97,890.00			ปกติ
7	สินเชื่อบัตรเครดิต บ. บัตรกรุงไทย	97,791.00		10%	ปกติ
	รวม	726,540.00	4,387.00		



Warren Buffet

คนไทยขาดความรู้การเงิน ต้นตอ 'หนี้ครัวเรือน' พุ่ง

ข้อมูลทางการเงิน : ประเทศไทย

10.2 ล้านล้านบาท

12 ล้านล้านบาท

ปริมาณหนี้ครัวเรือนของประเทศไทยในระบบสถาบันการเงิน (ณ สิ้นไตรมาส 3 ปี 2557)

หนี้ครัวเรือน
15%

ตั้งแต่ปี 2550 ปริมาณหนี้ครัวเรือนของประเทศไทยเพิ่มสูงขึ้นอย่างต่อเนื่อง โดยมีค่าเฉลี่ยอยู่ที่ 15% ต่อปี ซึ่งถือเป็นอัตราที่สูงที่สุดอัตราหนึ่งในเอเชียตะวันออกเฉียงใต้



84.2%

จัดพี

ไตรมาสที่ 3 ของปี 2557
สัดส่วนหนี้ครัวเรือนต่อผลิตภัณฑ์มวลรวมประชาชาติ (จีดีพี) สูงถึง 84.2%



ธนาคารแห่งประเทศไทย

การออมครัวเรือน

หนี้สินในสหกรณ์คิดเป็น 15% ของหนี้สินครัวเรือน



1.2% ต่อปี

จากข้อมูลในปี 2555 อัตราการออมครัวเรือนมีค่าเฉลี่ยลดลง โดยมีค่าเฉลี่ยลดลงเหลือเพียง 1.2% ต่อปี



61%

ในปี 2556 ครัวเรือนที่มีรายได้เท่ากับหรือน้อยกว่า 10,000 บาท ต่อเดือน ต้องชำระหนี้สินถึงกว่า 61% ของรายได้ต่อเดือน

ม
ร
ด
ม
อ
ม
น
4
ะ
ง
ญ
นี้
ก
ย)
ห้
ร
ร
อ
ะ
ส
ก
ที่
ะ
น
ที่
ญ
ก
ร
น

หนี้ครัวเรือนไทยไตรมาส 1/2561



* ประมาณการ

บางกอกโพสต์ กราฟฟิก

หนี้ครัวเรือนพุ่ง 12 ล้านล. 'กลีกร' คาดแนวโน้มเพิ่ม

30 มิ.ย. 61



พ.ค. 2564

	(ล้านบาท)
1. เพื่ออุปกอบริโภคส่วนบุคคล	10,829,282
▪ เพื่อซื้ออสังหาริมทรัพย์	4,831,187
▪ ซื้อหรือเช่าซื้อรถยนต์และรถจักรยานยนต์	1,792,103
▪ เพื่อการศึกษา	289,322
▪ อุปกอบริโภคส่วนบุคคลอื่น (ไม่มีหลักฐาน)	3,916,670
2. เพื่อประกอบอาชีพ	2,552,128
3. อื่นๆ	764,661
รวม	14,128,071

ล้านบาท

ลูกมือเติบโตพ่อแม่อ่วม เหตุหนี้ครัวเรือนพุ่ง

เนชั่นทีวี หนี้ครัวเรือนเสี่ยงเกิน 100% เขวาชน เกษตรกร และ แรงงานรายได้ต่ำ ก่อนนี้สูงแต่ ความสามารถชำระหนี้ต่ำ

นายปิยะบุตร ชลวิจารณ์ ประธาน สถาบันคีนันแห่งเอเซีย เปิดเผยผล การวิจัยเชิงลึกเพื่อดูต้นตอสาเหตุ ของการก่อหนี้ครัวเรือนไทยที่พุ่งสูง ขึ้นในช่วงหลายปีที่ผ่านมา พบว่า รากเหง้าของปัญหามาจากคน 3

ทำให้เศรษฐกิจไม่ขยายตัว และอีก ไม่กี่ปีข้างหน้าไทยจะเข้าสู่สังคม ผู้สูงอายุ ประสิทธิภาพการหาราย ได้จะต่ำลงอีก ปัญหาจะยิ่งมากขึ้น หากไม่แก้ไขตั้งแต่เดี๋ยวนี้

ด้าน นายดาเรน บัคคีย์ กรรมการ ผู้จัดการใหญ่ ธนาคารซีทีแบงก์ ยอมรับว่า ขณะนี้ลูกหนี้เริ่มชำระ หนี้ล่าช้าขึ้น โดยสินเชื่อส่วนบุคคล ผิดนัดชำระเกิน 3 เดือนขึ้นไปในปี

GEN
Y



เงินวัยนี้ท่วม
จับตา “แก้มือกิน”

กิจ

หนี้คน “เจนวาย”

อายุ	จำนวน (คน)	เป็นหนี้ (บาท)	ค่างชำระ (คน)
16-22 ปี	1.41 แสน	2 หมื่นล้าน	1.7 หมื่น
23-28 ปี	1.8 ล้าน	5.27 แสนล้าน	3.79 แสน
29-35 ปี	3.3 ล้าน	1.59 ล้านล้าน	7.1 แสน

ปัจจัยที่ทำให้คนเจนวายมีหนี้สูง เครดิตบูโร วิเคราะห์ว่าคนวัยนี้มีพฤติกรรม
ใช้จ่าย ง่าย คล่อง ตัดสินใจเร็ว และเข้าถึงสินเชื่อบัตรเครดิตได้ง่าย



สังคมไทยเป็นสังคมผู้สูงอายุ

สถานการณ์ผู้สูงอายุ : นิยามสังคมผู้สูงอายุ

- สังคมผู้สูงอายุ (Aged Society) คือมีประชากรอายุ เกิน 60 ปี และ 65 ปี จำนวน 10% และ 7% ตามลำดับ
- สังคมผู้สูงอายุโดยสมบูรณ์ (Complete Aged Society) คือมีประชากรอายุ > 60 และ >65 ปี จำนวน > 20% และ 14% ตามลำดับ
- สังคมผู้สูงอายุแบบสุดยอด (Super Aged Society) คือมีประชากรอายุ > 60 และ >65 ปี จำนวน > 28% และ 20% ตามลำดับ

สถานการณ์ประชากรในประเทศไทย

- วัยเด็ก 0-14 ปี ลดลง
- วัยทำงาน 15-59 ปี ลดลง
- วัยสูงอายุ 60 ปีขึ้นไป :- เพิ่มขึ้น
 - วัยต้น 60 – 69 ปี
 - วัยกลาง 70 – 79 ปี
 - วัยปลาย 80 ปีขึ้นไป เพิ่มขึ้นมากกว่าวัยต้นและวัยกลาง
- วัยสูงอายุ หญิง > ชาย
- มีผู้เกิดปีละ 600,000 คน ตาย 400,000 คน ประชาชนเพิ่มขึ้นปีละ 0.5%
- แต่มีผู้สูงอายุเพิ่มขึ้นปีละ 4%!!!

จำนวนและอัตราของผู้สูงอายุ พ.ศ.2537 - 2560

ปีที่สำรวจ	จำนวนผู้สูงอายุ (คน)	อัตราผู้สูงอายุ ^{1/}
2537	4,011,854	6.8
2545	5,969,030	9.4
2550	7,020,959	10.7
2554	8,266,304	12.2
2557	10,014,705	14.9
2560	11,312,447	16.7

^{1/} อัตราผู้สูงอายุ หมายถึง อัตราส่วนของผู้สูงอายุต่อประชากรทั้งสิ้น 100 คน

ที่มา : การสำรวจประชากรสูงอายุในประเทศไทย พ.ศ.2560, สำนักงานสถิติแห่งชาติ

ปี 2564 นี้ ประเทศไทยได้ก้าวสู่สังคมผู้สูงอายุเต็มรูปแบบ (Complete Aged Society) แล้ว โดยมีการประมาณการว่ามีสัดส่วนผู้สูงอายุในช่วง 60 ปีขึ้นไป ถึง 20% ของจำนวนประชากรทั้งหมด หรือไม่น้อยกว่า 13 ล้านคน

และคาดการณ์ว่า อีก 20 ปีข้างหน้า หรือปี 2583 ประเทศไทยจะมีผู้สูงอายุ 20 ล้านคน หรือ 1 ใน 3 ของคนไทยจะเป็นผู้สูงอายุ และผู้สูงอายุ 80 ปีขึ้นไป จะมีมากถึง 3.5 ล้านคน

คุณทราบหรือไม่ว่า ประชากรที่เกษียณอายุ 100 คน

- 36% มีอายุไม่ถึง 65 ปี
- 54% ต้องพึ่งพาอาศัยผู้อื่น
- 5% ยังต้องทำงานอยู่
- 4% มีฐานะการเงินเป็นอิสระของตัวเอง
- 1% เป็นคนมั่งคั่ง



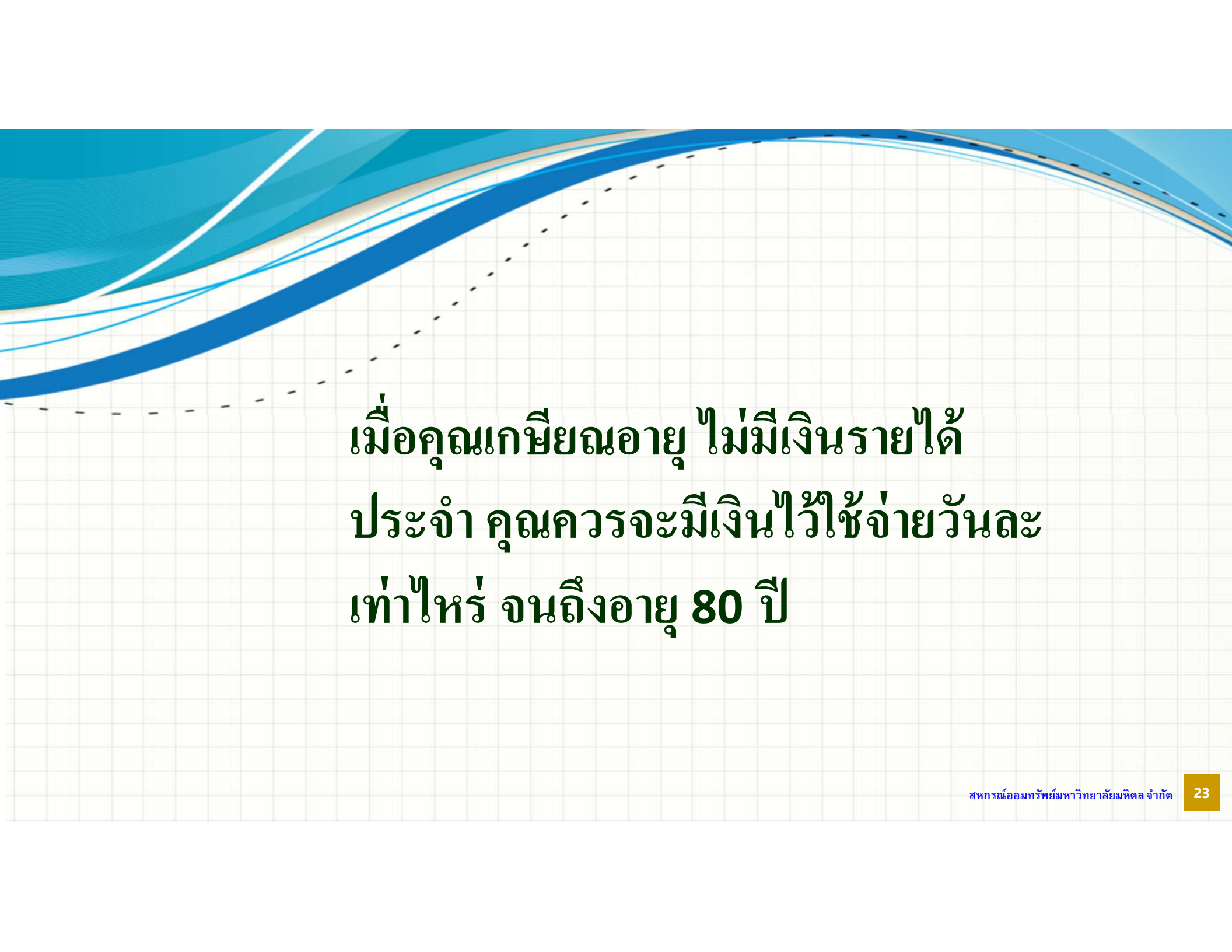

เมื่อคุณเกษียณอายุ ไม่มีเงินรายได้
ประจำ คุณควรมีเงินไว้ใช้จ่ายวันละ
เท่าไร จนถึงอายุ 80 ปี

การคำนวณเงินที่จะใช้หลังเกษียณ

- 1) คำนวณค่าใช้จ่ายต่อเดือนสำหรับตัวเองว่าหลังเกษียณ เราจะใช้เดือนละเท่าไร เช่น 20,000 บาท/เดือน
- 2) อีกกี่ปีจะเกษียณ เช่น 10, 20, 25, 30, 35 ปีก่อนถึง 60 ปี
- 3) เราต้องคิดว่าเราจะอยู่หลังเกษียณไปอีกกี่ปี ควรคิดว่าอย่างน้อยจะอยู่จนถึงอายุ 80 ปี หรือมากกว่า

การแบ่งประเภทรายจ่าย ในวัยเกษียณอายุงาน

1. ค่าใช้จ่ายในการดำรงชีวิต
2. ค่าดูแลสุขภาพ
3. ค่าใช้จ่ายเกี่ยวกับความบันเทิง
 1. การท่องเที่ยว
 2. การทำบุญ....
4. มรดกให้ลูกหลาน
5. การบริจาคให้สังคม

เมื่อคุณมีอายุ 80 ปี คิดเป็นเวลาหลังเกษียณ 20 ปี

- หากค่าใช้จ่ายต่อเดือน = 20,000 บาท
- ต้องเตรียมเงินหลังเกษียณ ณ วันเกษียณ เท่ากับ
- $20,000 \times 12 \times 20$
- เท่ากับ 5 ล้านบาท

เกษียณอายุแล้ว ต้องใช้เงินต่อเดือน เท่าไหร่

- ค่าใช้จ่ายต่อเดือน หลังจากเกษียณ
- จำนวนเงินเก็บที่ควรมี สำหรับชีวิต หลังเกษียณอายุ ต่อไปอีก 20 ปี
- 15,000 บาท
- 30,000 บาท
- 50,000 บาท
- 4,052,869 บาท
- 8,105,738 บาท
- 13,509,564 บาท

ยังไม่ได้ปรับอัตราเงินเพื่อ

ทักษะการออมเงินที่ผิด

รายได้ - รายจ่าย = เงินออม





Warren Buffet

ทักษะการออมเงิน

รายได้ - เงินออม = รายจ่าย
ควรคิดที่จะออมเงินก่อนเรื่องอื่น



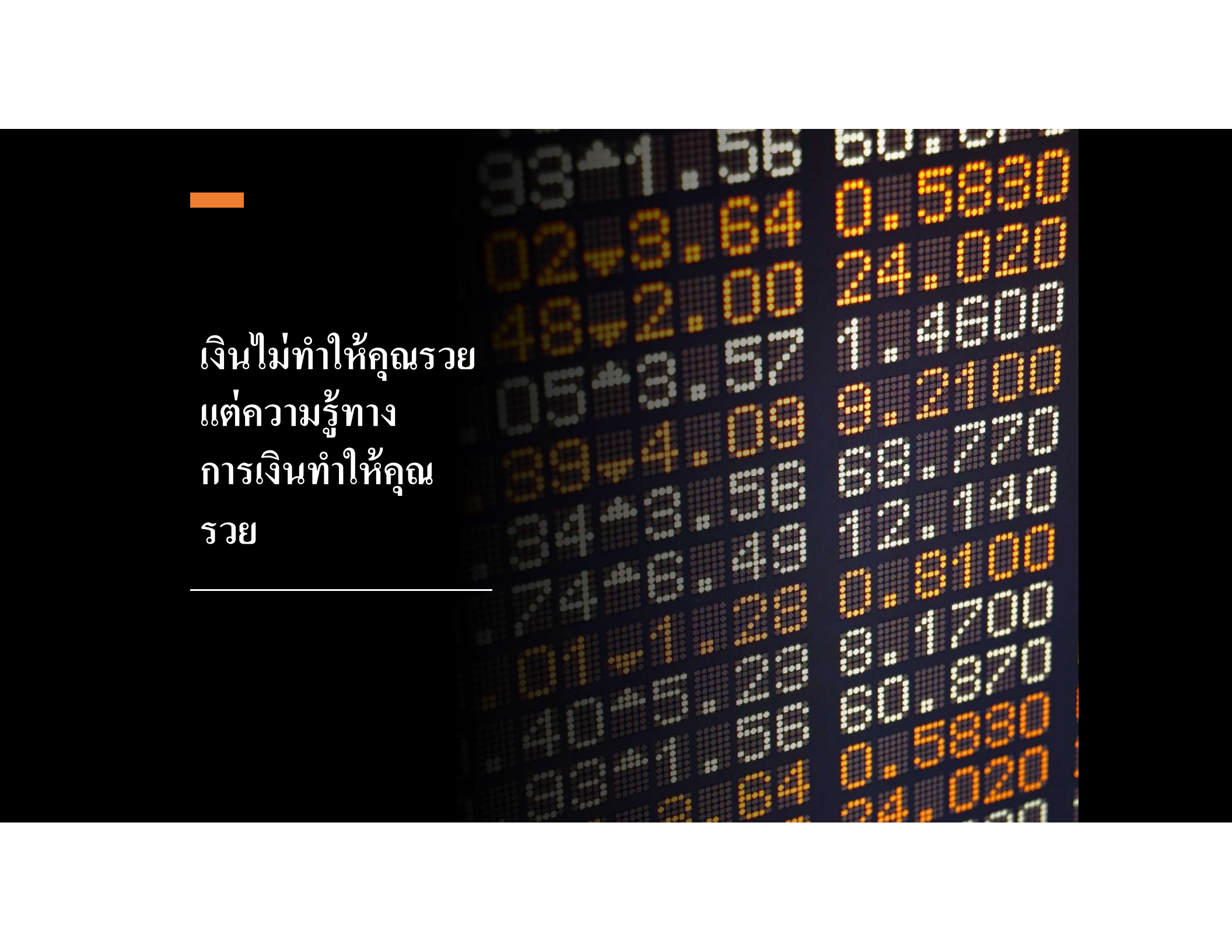

เงินไม่ทำให้คุณรวย
แต่ความรู้ทาง
การเงินทำให้คุณ
รวย

ความรู้ทางการเงินมี 4 ด้าน



รายได้

Passive

รายได้จากทรัพย์สิน
อสังหาริมทรัพย์
หุ้น แอปพลิเคชัน



งานประจำ ค่าขาย
รับจ้าง หรือทำงานนอกเวลา



Active

รายจ่าย



รายจ่าย < รายได้

ลงทุน

วางแผนการลงทุน ต้องรู้จักตัวเอง รู้จักเครื่องมือ



ออม

- 1.เงินสำรอง
- 2.ออมตามวัตถุประสงค์เป็น เช่น ซื้อบ้าน ซื้อรถ
- 3.ออมเพื่อการเกษียณรวม สะสมเล็กๆน้อยๆ ทอยไปเรื่อยๆ
- 4.เกษียณเร็ว



Money Daily

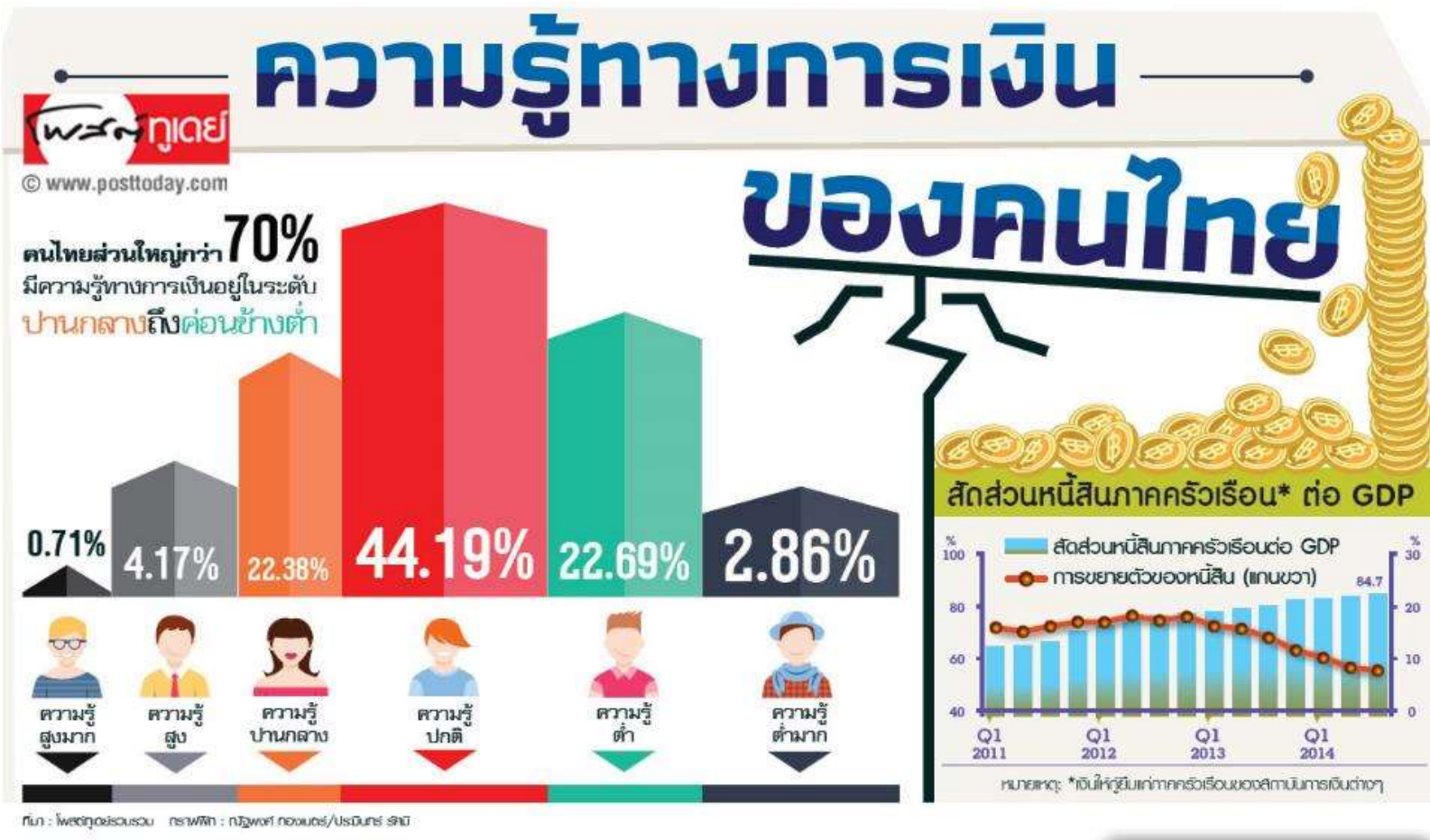

คนไทย 70% มีความรู้ทางการเงินอยู่ในระดับ ปานกลางถึงต่ำ
 จากหนังสือพิมพ์โพสต์ทูเดย์ ฉบับวันที่ 12 กุมภาพันธ์ พ.ศ. 2558

ต้องมีความสมดุลของการหารายได้ การออม
การใช้เงินและการลงทุน

หลักการสู่ความมั่นคง คือ มีรายได้หลายๆ ทาง
ใช้จ่ายอย่างเหมาะสม (spend wisely)

เก็บออมให้มากขึ้น (save more)

ทำเงินให้งอกเงยมากขึ้น (make more)

ทำไมต้องวางแผนการเงิน

- เพื่อท่องเที่ยว
- เพื่อการศึกษาบุตร
- ซื้อทรัพย์สิน ที่ดิน ทองคำ
- เป็นค่ารักษาพยาบาล
- เพื่อเก็บออมไว้ใช้ยามเกษียณ

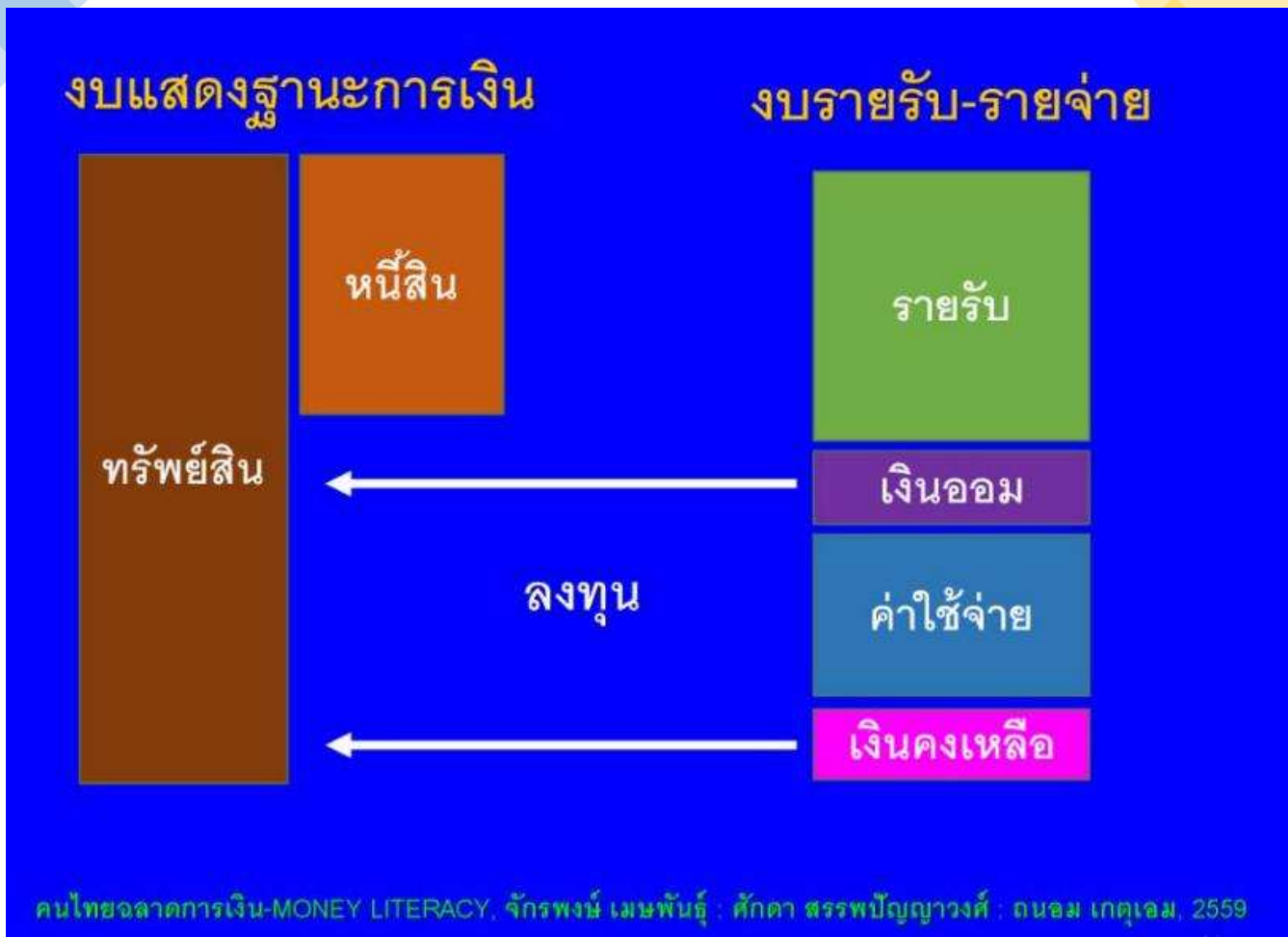

สรุป

เมื่อได้เงินเดือนมา

- 1) ออมในกองทุนสำรองเลี้ยงชีพ กบข. ประกันสังคม การออมแห่งชาติ ประกันชีวิต แล้วแต่กรณี ให้เต็มที่
- 2) หักอย่างน้อย 10% ไว้ออมเลย ตัดออกไปโดยอัตโนมัติ เข้าอีกบัญชี ถ้ามีรายจ่ายเดือนละ 15,000 บาท แต่มีรายรับ 30,000 บาท ควรออมทันที 15,000 บาท
- 3) เปิดบัญชีสำรองฉุกเฉินให้มีพอ 6 เดือนของรายจ่าย เช่น รายจ่ายต่อเดือน 15,000 บาท (มีรายได้ 30,000 บาท) ต้องมีเงินสำรอง 90,000 บาท ฝากไว้ที่ได้เงินมาก แต่เสี่ยงน้อย คือ ตราสารหนี้ (พันธบัตรรัฐบาล หุ้นกู้) ไม่ใช่บัญชีออมทรัพย์ ฝากประจำ ต้องใช้ 1 วันก่อนได้เงิน ไม่เสียภาษี
- 4) ใช้เงินอย่างมีเหตุผล ถ้าเหลือเพิ่มการออม

ออมก่อนรวยกว่าจริงหรือ?

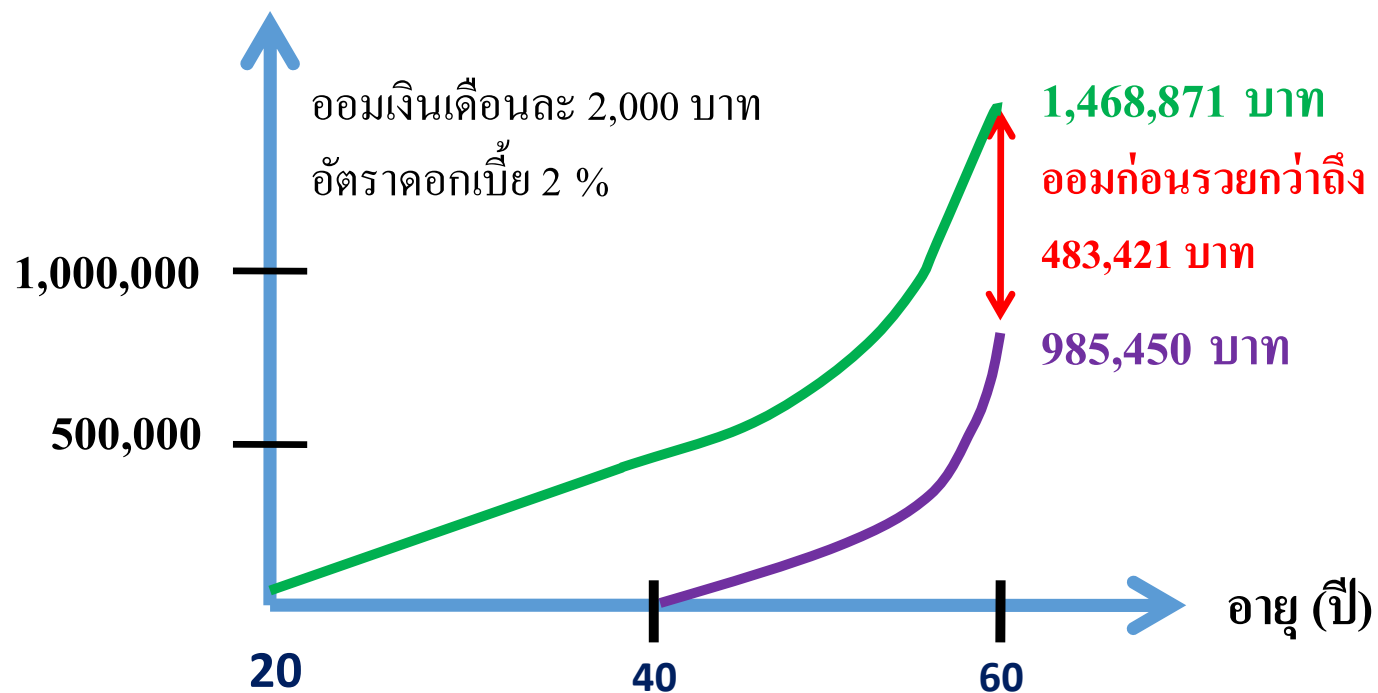



“กองทุนการออมแห่งชาติ”
เก็บเงินเกษียณได้ แคมได้เงินสมทบจากรัฐ

aom
aom MONEY

คู่มือสวัสดิการเพื่อประชาชน

กอช.



ประกันสังคม

กอช.

ประกันสังคม

มาตรา 40 (1)

เงื่อนไขและ
วิธีการสมัคร

- ✓ อายุ 15-60 ปี
- ✓ สมัครง่ายๆ ผ่านแอป กอช. หรือ



ที่ว่าการอำเภอ
ทั่วประเทศ



สำนักงานคลังจังหวัด
ทั่วประเทศ

ตัวแทนกอช. ประจำหมู่บ้านทั่วประเทศ
สถาบันการเงินชุมชนที่เข้าร่วม
และเครือข่ายรับสมัครทั่วประเทศ



เงื่อนไขการออม

ออมเงิน 50 - 13,200 บาท/ปี (ตามความสมัครใจ)

ออมเงิน 70 บาท/เดือน (ต่อเนื่อง)

สิทธิประโยชน์

- ✓ **รับเงินสมทบตามช่วงอายุ***
สูงสุด 100% แต่ไม่เกิน 1,200 บาท
- ✓ **รัฐบาลค้ำประกันผลตอบแทนการลงทุน***
ไม่น้อยกว่าดอกเบี้ยเงินฝากประจำ 12 เดือน เอชอี 7 ธนาคาร
- ✓ **ลดหย่อนภาษี***
เต็มจำนวนเงินสะสมต่อปี
- ✓ **บำนาญรายเดือนตลอดชีพ***

*ตามเงื่อนไขที่ พ.ร.บ. กอช. กำหนด

- ✓ **ประสบอันตรายหรือเจ็บป่วย**
เงินทดแทนการขาดรายได้สูงสุด 300 บาท/วัน
- ✓ **ทุพพลภาพ** รับเงินทดแทนการขาดรายได้
500 - 1,000 บาท/เดือน (ไม่เกิน 15 ปี)
- ✓ **ค่าทำศพ 25,000 บาท**
(+8,000 บาท หากจ่ายเงินสมทบเกิน 60 เดือน)



กอบ
กองทุนการออมแห่งชาติ



www.nsf.or.th



กองทุนการออมแห่งชาติ



@nsf.th



สายด่วน เงินออม 02-049-9000

ข้อแตกต่างระหว่างการออมและการลงทุน

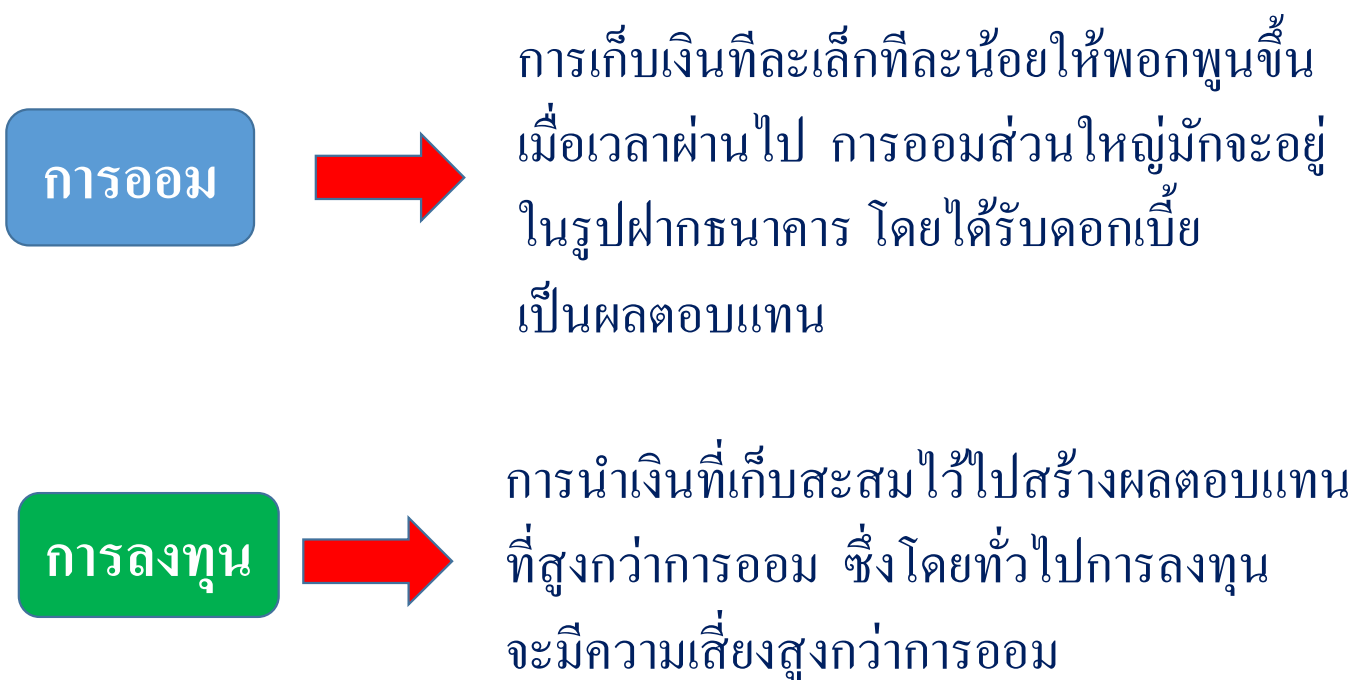

จัดสรรเงินลงทุนง่าย ๆ ด้วยตนเอง

ลงทุนเพื่อใช้จ่ายหลังเกษียณ และลดหย่อนภาษี

- สามารถลงทุนได้นาน โดยไม่ต้องการสภาพคล่อง
- รับความผันผวนได้
- ต้องการผลตอบแทนสูง
- ได้สิทธิประโยชน์ทางภาษี

กองทุนรวมหุ้นระยะยาว/กองทุนรวมเพื่อการเลี้ยงชีพ



www.musaving.com

สหกรณ์ออมทรัพย์มหาวิทยาลัยมหิดล จำกัด

คณะกรรมการดำเนินการ สหกรณ์ออมทรัพย์มหาวิทยาลัยมหิดล จำกัด ชุดที่ 51 ประจำปี 2566



อ.นพ.วิโรจน์ จงกลวัฒนา
ประธานกรรมการ



ศ.เกียรติคุณสมทรง เลชะกุล
รองประธานกรรมการ



นางพวงทอง ตันวงษ์วาน
รองประธานกรรมการ



ศ.เกียรติคุณ นพ.วรชัย ศิริกุลชยานนท์
รองประธานกรรมการ



นายชัยนต์ ทัศนียะเวช
รองประธานกรรมการ



ศ.เกียรติคุณ พญ.สุวรรณา เรืองกาญจนเศรษฐ์
กรรมการและเหรัญญิก



ผศ.ยงยุทธ ขจรปรีदानนท์
กรรมการและเลขานุการ

คณะกรรมการดำเนินการ สหกรณ์ออมทรัพย์มหาวิทยาลัยมหิดล จำกัด ชุดที่ 51 ประจำปี 2566



ผศ.พ.สนั่น วิสุทธีศักดิ์ชัย
กรรมการ



นางสาวพิมพ์พร รัตน์โชติ
กรรมการ



นางขวัญจิต ศิริเชิดชูโต
กรรมการ



ผศ.วาสนา จิติมา
กรรมการ



ผศ.ดร.เสาวรส มีกุศล
กรรมการ



นายไพโรจน์ นวลคล้าย
กรรมการ



นางสาวยุพดี คุณประยูร
กรรมการ



รศ.ดร.เรณู พุกบุญมี
กรรมการ

ประวัติการก่อตั้ง



สหกรณ์ออมทรัพย์มหาวิทยาลัยมหิดล จำกัด (สอ.มม.) ได้จดทะเบียนตามพระราชบัญญัติสหกรณ์ พ.ศ.2511 ประเภทสหกรณ์การชนกิจ (สหกรณ์ออมทรัพย์) เมื่อวันที่ 15 ธันวาคม พ.ศ. 2515 เลขที่ กพธ. 2/2515 มีฐานะเป็นนิติบุคคลโดยศาสตราจารย์นายแพทย์ดิเรก พงศ์พิพัฒน์ เป็นผู้ยื่นขออนุญาตจัดตั้ง ซึ่งได้รับการสนับสนุนจากศาสตราจารย์นายแพทย์เกษน จาติกวณิช ซึ่งขณะนั้นดำรงตำแหน่งอธิการบดี มหาวิทยาลัยมหิดล เริ่มประกอบธุรกิจตั้งแต่วันที่ 2 มกราคม 2516 เป็นต้นมา มีที่ตั้งสำนักงานอยู่ชั้น 3 ตึกอำนวยการ โรงพยาบาลศิริราช มีสมาชิกเริ่มแรก 176 คน และได้รับความอนุเคราะห์จากคุณเซอร์ เซอร์วัญยืน (ผู้จัดการ บริษัท เซลล์แห่งประเทศไทย จำกัด) นำเงินมาฝากจำนวน 2 ล้านบาท โดยไม่คิดดอกเบี้ย เป็นทุนเริ่มต้นดำเนินการจนปัจจุบัน เป็นปีที่ 51 แห่งการดำเนินงาน

สำนักงานสหกรณ์



สำนักงานใหญ่

คณะแพทยศาสตร์ศิริราชพยาบาล มหาวิทยาลัยมหิดล



สำนักงานสาขา 1

คณะแพทยศาสตร์โรงพยาบาลรามาธิบดี มหาวิทยาลัยมหิดล



สำนักงานสาขา 2

คณะเวชศาสตร์เขตร้อน มหาวิทยาลัยมหิดล



สำนักงานสาขา 3

ศาลายา มหาวิทยาลัยมหิดล



สำนักงานสาขา 4

สถาบันการแพทย์จักรีนฤพดินทร์ มหาวิทยาลัยมหิดล



สหกรณ์เป็นการรวมกันของกลุ่มคนในองค์กร
หรือสังคมเดียวกัน

อุดมการณ์สหกรณ์

❖ การช่วยเหลือซึ่งกันและกัน



ผู้ออม ผู้ฝากเงิน



ผู้กู้เงิน ผู้ลงทุน



สหกรณ์เป็นการรวมกันของกลุ่มคนในองค์กร
หรือสังคมเดียวกัน

เป้าหมายของสหกรณ์

X ไม่ใช่เพื่อกำไรสูงสุด

แต่เพื่อประโยชน์สูงสุดของ
สมาชิก และผู้มีส่วนร่วมใน
สหกรณ์

สหกรณ์ออมทรัพย์ เป็น
สถาบันการเงินรูปแบบหนึ่ง มี
กฎหมายกำกับ ใ้ในการประกอบ
ธุรกรรมทางการเงิน (พ.ร.บ.)

**สหกรณ์ไม่ใช่ธนาคาร
ไม่ได้ดูแล โดยธนาคารแห่ง
ประเทศไทย**

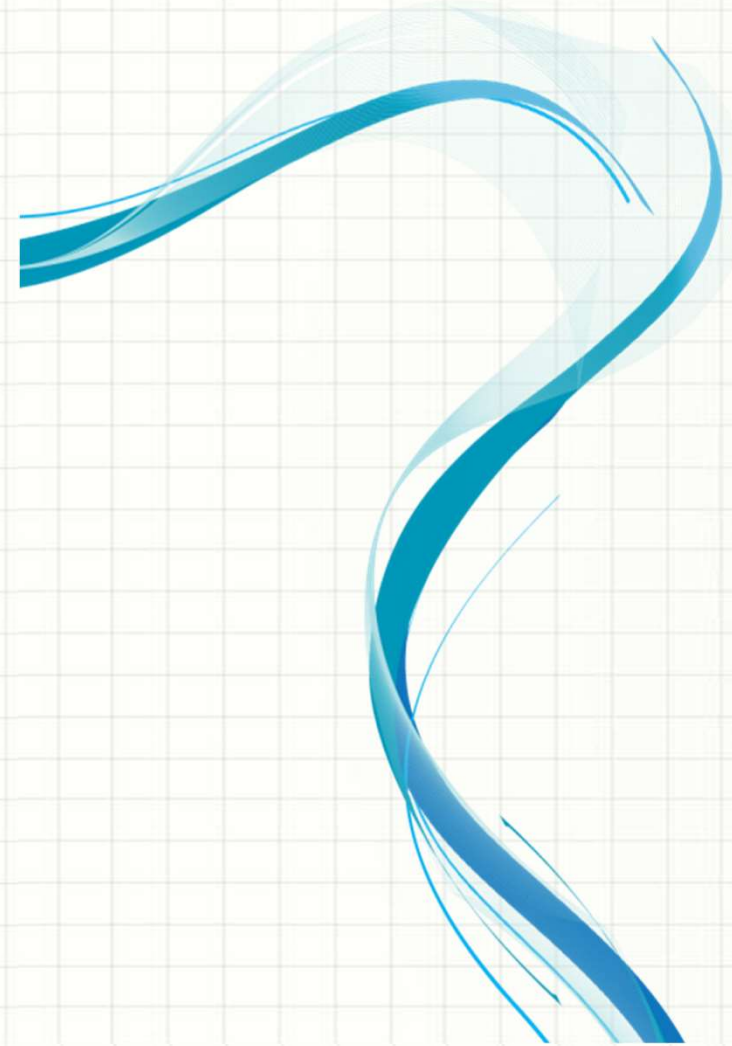

ธุรกรรมทางการเงินของ สอ.มม.



1. ทุนเรือนหุ้น
2. เงินรับฝากจากสมาชิก
3. เงินให้กู้แก่สมาชิก
4. เงินให้กู้แก่สหกรณ์อื่น
5. การลงทุน
6. การจัดสวัสดิการให้แก่มหาชิกและครอบครัว

การดำเนินงานและธุรกรรมต่าง ๆ ของ สอ.มม.

จำนวนสมาชิก ตั้งแต่เริ่มก่อตั้ง – 30 มิถุนายน 2566

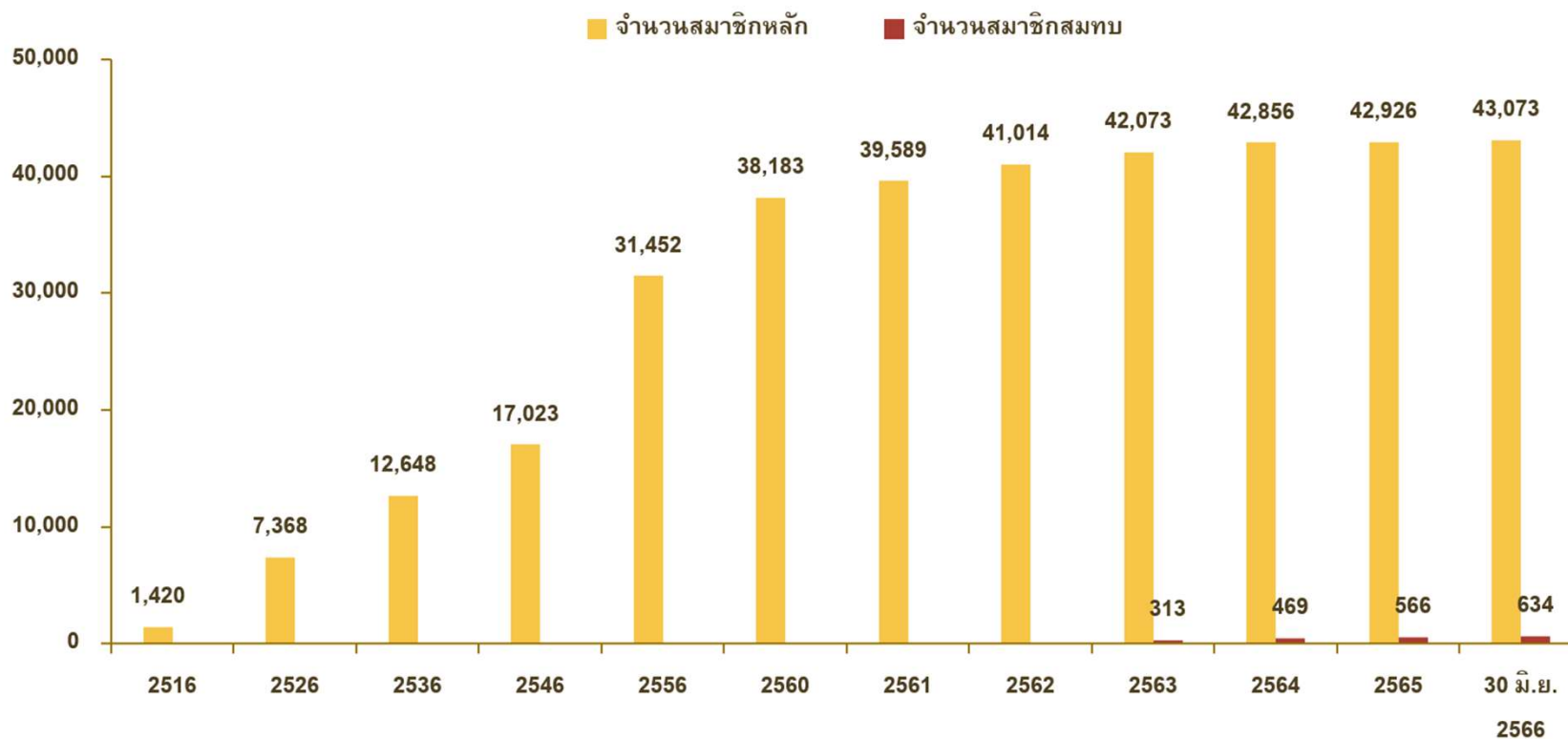

สินทรัพย์ ของ สอ.มม.

สหกรณ์ออมทรัพย์มหาวิทยาลัยมหิดล จำกัด มีสินทรัพย์
ทั้งสิ้น จำนวน 81,294 ล้านบาท เมื่อ 31 พฤษภาคม 2566

เป็นเงินรับฝากจากสมาชิก 54,603 ล้านบาท (67%)

ทุนเรือนหุ้น	23,486 ล้านบาท	ทุนสำรอง	2,601 ล้านบาท
กองทุนสวัสดิการ	735 ล้านบาท	ทุนสะสมอื่นๆ	232 ล้านบาท

เงินที่นำมาบริหาร มาจากเงินฝากของสมาชิก และทุนเรือนหุ้น

ฐานะการเงินของ สอ.มม. ในรอบ 10 ปี

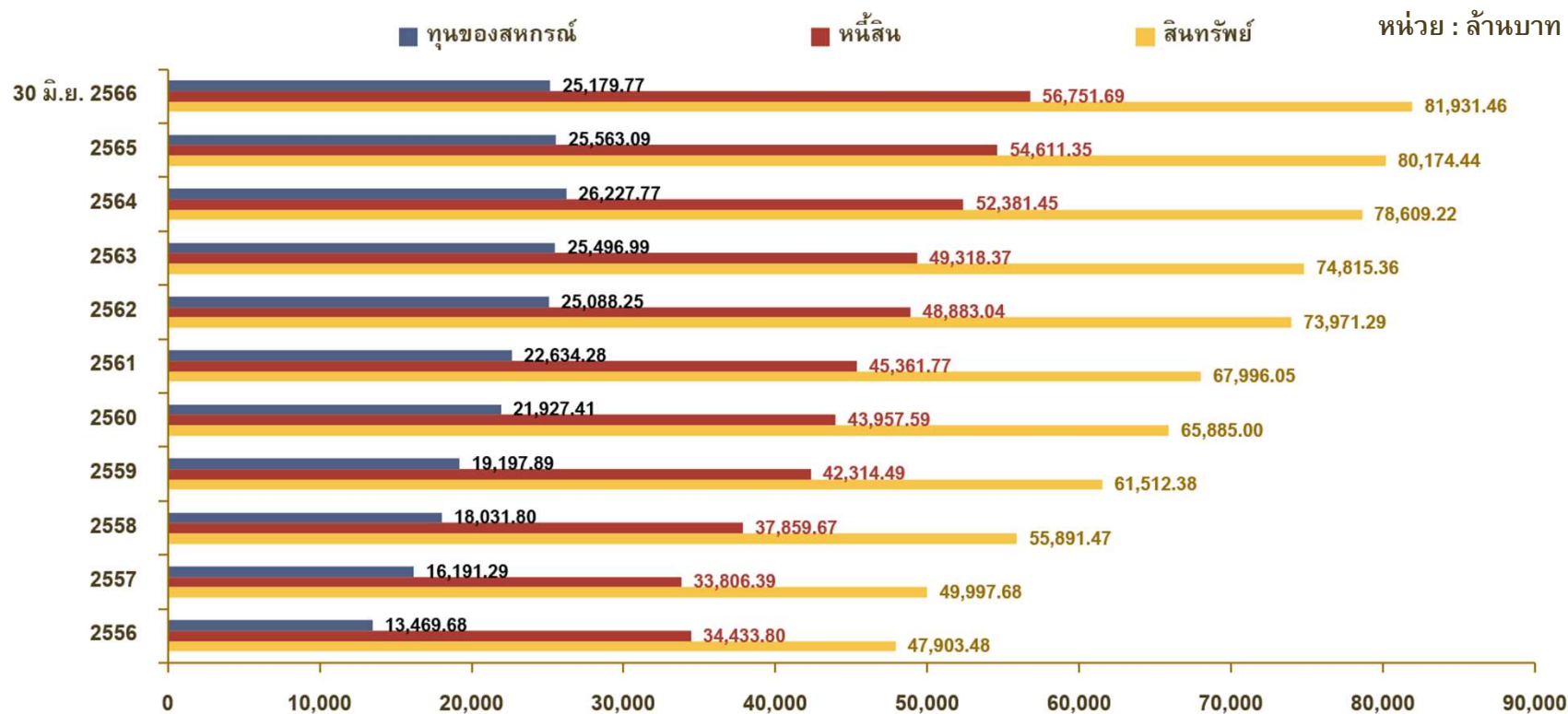

ฐานะการเงินของ สอ.มม. ในรอบ 10 ปี

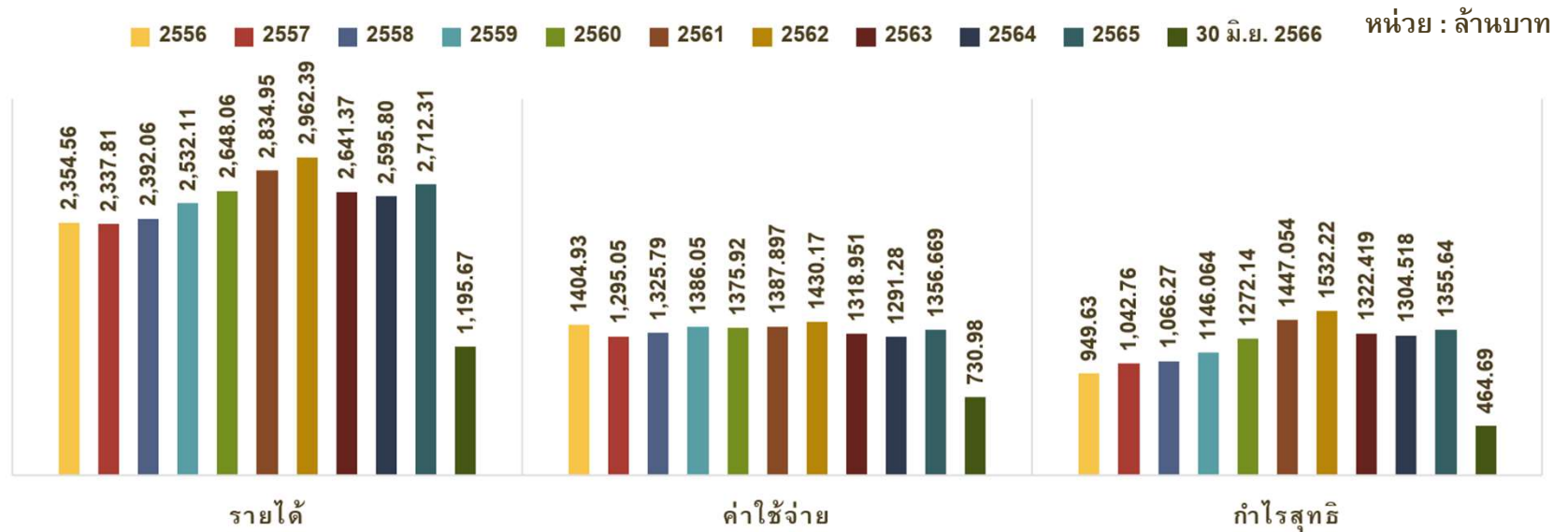

ปี พ.ศ.	2556	2557	2558	2559	2560	2561	2562	2563	2564	2565	30 มิ.ย. 2566
รายได้	2,354.56	2,337.81	2,392.06	2,532.11	2,648.06	2,834.95	2,962.39	2,641.37	2,595.80	2,712.31	1,195.67
ค่าใช้จ่าย	1,404.93	1,295.05	1,325.79	1,386.05	1,375.92	1,387.90	1,430.17	1,318.95	1,291.28	1,356.67	730.98
กำไรสุทธิ	949.63	1,042.76	1,066.27	1,146.06	1,272.14	1,447.05	1,532.22	1,322.42	1,304.52	1,355.64	464.69

แหล่งที่มาของเงินทุน สอ.มม. ณ วันที่ 30 มิถุนายน 2566

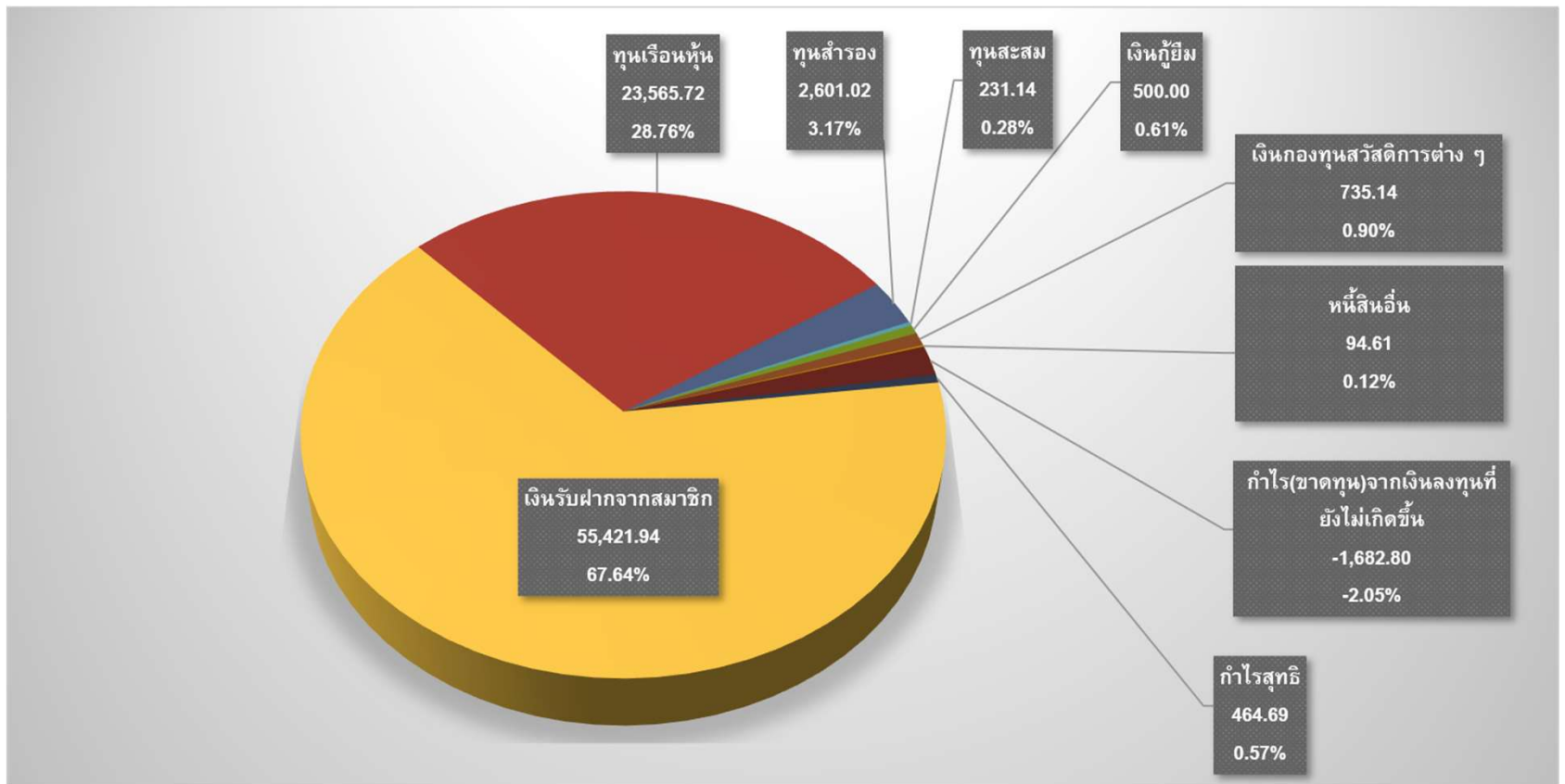

ทางใช้ไปของเงินทุน สอ.มม. ณ วันที่ 30 มิถุนายน 2566

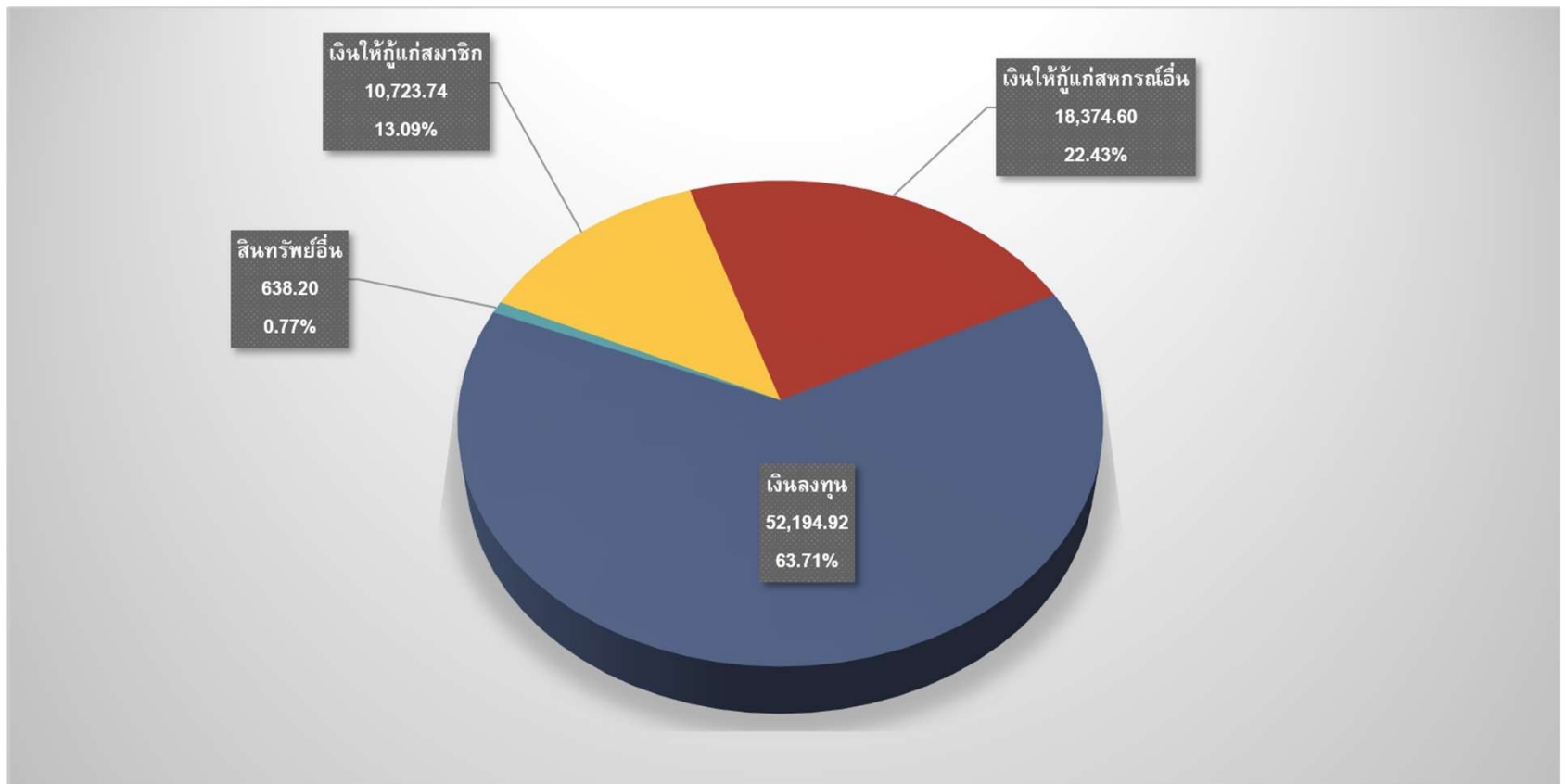

ธุรกรรมทางการเงินของ สอ.มม.



1. ทุนเรือนหุ้น
2. เงินรับฝากจากสมาชิก
3. เงินให้กู้แก่สมาชิก
4. เงินให้กู้แก่สหกรณ์อื่น
5. การลงทุน
6. การจัดสวัสดิการให้แก่มชิกและครอบครัว

1. ทูนเรือหนุน

การสมัครเป็นสมาชิก สอ.มม.

บุคลากรของมหาวิทยาลัยมหิดลที่สามารถสมัครเป็นสมาชิก สอ.มม. ตามข้อบังคับ ข้อ 4 (3) ได้แก่

- ก. เป็นข้าราชการ หรือพนักงาน หรือลูกจ้างประจำสังกัดมหาวิทยาลัยมหิดล หรือ
- ข. เป็นเจ้าหน้าที่ประจำสหกรณ์นี้ หรือ
- ค. เป็นลูกจ้างชั่วคราวสังกัดส่วนงานในมหาวิทยาลัยมหิดลมาแล้วไม่น้อยกว่า 3 เดือน และสามารถหักเงินเดือน ณ ที่จ่ายได้
- ง. เป็นเจ้าหน้าที่ประจำมูลนิธิหรือกองทุนสวัสดิการหรือสมาคมศิษย์เก่าของหน่วยงานในมหาวิทยาลัยมหิดล
- จ. เคยเป็นสมาชิก



1. ทูลเรือหน้หน้ (ต่อ)

การเป็นสมาชิก สอ.มม. สมาชิกจะต้องส่งเงินค่าหุ้นที่ถือเป็นการออมเงินแบบระยะยาว ซึ่งเป็นการออมภาคบังคับที่จะต้องสะสมเงินค่าหุ้นในเดือนตลอดการเป็นสมาชิก

เกณฑ์การถือหุ้น

1

ส่งเงินค่าหุ้นได้ไม่เกินร้อยละ 30 ของเงินเดือน สูงสุดไม่เกิน 5,000 บาท

2

เมื่อมีมูลค่าหุ้นเกินกว่า 3 ล้านบาท ส่งค่าหุ้นได้ไม่เกินร้อยละ 8 ของเงินเดือน

3

สมาชิกอาจยื่นขอลด/เพิ่มการส่งเงินค่าหุ้นได้ตามเกณฑ์ที่ สอ.มม.กำหนด

4

ได้รับผลตอบแทนเป็นเงินปันผล ซึ่งจะจัดสรรจากกำไรสุทธิประจำปี

1. ทุนเรือนหุ้น (ต่อ)

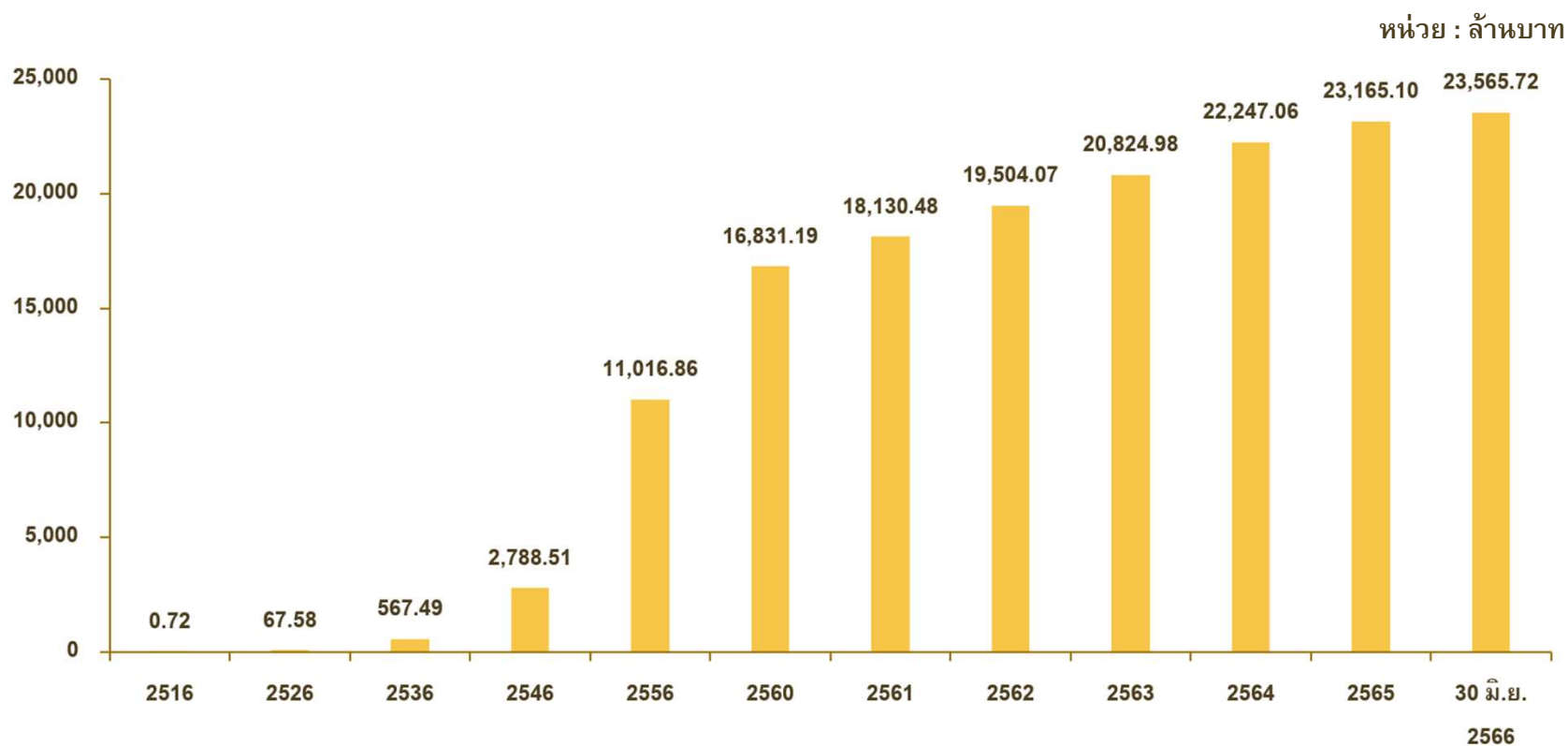

2. เงินรับฝากจากสมาชิก



1.1 เงินฝากประเภทออมทรัพย์ (ใช้บังคับตั้งแต่วันที่ 30 ธันวาคม 2565 อัตราดอกเบี้ย 0.75% ต่อปี)



หมายถึง เงินที่สมาชิกฝากแต่ละครั้งไม่น้อยกว่าหนึ่งร้อยบาทผู้ฝากจะส่งเงินฝากเพิ่มขึ้นเมื่อใดก็ได้ การส่งเงินเข้าบัญชีเงินฝากทุกครั้ง ต้องส่งพร้อมกับใบส่งเงินฝากตามแบบสหกรณ์

ผู้ฝากอาจขอให้สหกรณ์หักจากเงินเดือนนำส่งเป็นเงินฝากทุกเดือนก็ได้แต่ทั้งนี้จะต้องมีเงินเดือนเหลือพอหักตามเกณฑ์ที่สหกรณ์กำหนด

เงินฝากออมทรัพย์		อัตราดอกเบี้ย ตั้งแต่ 30 ธันวาคม 2565 เป็นต้นไป											
วงเงินฝาก		สมาชิก / สมาชิกสมทบ			นิติบุคคลอื่น								
	ไม่ถึง 10,000	0.75			0.50								
ตั้งแต่	10,000 บาท	ไม่ถึง	50,000 บาท	0.75	+	1.00	=	1.75	0.50	+	1.00	=	1.50
ตั้งแต่	50,000 บาท	ไม่ถึง	1,000,000 บาท	0.75	+	1.25	=	2.00	0.50	+	1.25	=	1.75
ตั้งแต่	1,000,000 บาท	ขึ้นไป		0.75	+	1.50	=	2.25	0.50	+	1.50	=	2.00

2. เงินรับฝากจากสมาชิก (ต่อ)



1.2 เงินฝากประจำ (ใช้บังคับตั้งแต่วันที่ 1 ตุลาคม 2563)

หมายถึง เงินที่สมาชิกนำฝากไว้กับสหกรณ์โดยมีกำหนดระยะเวลาและอัตราดอกเบี้ย 1 ตุลาคม 2563 ดังนี้



ประเภทเงินฝาก	อัตราดอกเบี้ย ตั้งแต่ 1 ตุลาคม 2563 เป็นต้นไป	
	สมาชิก / สมาชิกสมทบ	นิติบุคคลอื่น
	ฝากแต่ละครั้งต้องมีจำนวนไม่น้อยกว่า 5,000 (ห้าพัน) บาท เว้นแต่เงินฝากประจำ 36 เดือน และ 40 เดือน	ฝากแต่ละครั้งต้องมีจำนวนไม่น้อยกว่า 50,000 (ห้าหมื่น) บาท เว้นแต่เงินฝากประจำ 36 เดือน และ 40 เดือน
3,6 เดือน	1.50	1.00
9,12 เดือน	1.75	1.25
15,18 เดือน	2.00	1.50
24 เดือน	2.00	1.50
36 เดือน	2.25 ต้องมีจำนวนไม่น้อยกว่า 100,000 (หนึ่งแสน) บาท	1.75 ต้องมีจำนวนไม่น้อยกว่า 100,000 (หนึ่งแสน) บาท
40 เดือน	2.50 ต้องมีจำนวนไม่น้อยกว่า 400,000 (สี่แสน) บาท	2.00 ต้องมีจำนวนไม่น้อยกว่า 400,000 (สี่แสน) บาท

2. เงินรับฝากจากสมาชิก (ต่อ)



1.3 เงินฝากประจำทวิทรัพย์ (ใช้บังคับตั้งแต่วันที่ 1 ตุลาคม 2563) อัตราดอกเบี้ยร้อยละ 2.75% ต่อปี



หมายถึง เงินฝากประเภทประจำปลอดภาษีโดยการฝากเงินเท่ากันทุก ๆ เดือน ตลอดระยะเวลา 24 เดือน

- 1 เงินฝากประจำทวิทรัพย์ อัตราดอกเบี้ยร้อยละ 2.75 ต่อปี
- 2 ได้รับยกเว้นภาษีดอกเบี้ยหัก ณ ที่จ่าย ตามกฎหมาย
- 3 ฝากเป็นงวดรายเดือนทุกเดือน ๆ ละเท่า ๆ กัน ตั้งแต่ 500 บาท สูงสุดไม่เกิน 25,000 บาท
- 4 ฝากเป็นประจำทุกเดือน 24 เดือน
- 5 วิธีการฝาก หักจากเงินฝากออมทรัพย์สหกรณ์ของสมาชิก หรือหักจากเงินได้รายเดือนจากต้นสังกัด
- 6 ครบกำหนดจ่ายดอกเบี้ยปิดบัญชีอัตโนมัติโดยนำเงินฝากบัญชีเงินฝากออมทรัพย์สหกรณ์ของสมาชิก
- 7 ถอนก่อนกำหนด ฝากเกินกว่า 3 เดือนได้รับอัตราดอกเบี้ยร้อยละ 0.75 ต่อปี หักภาษีดอกเบี้ย ณ ที่จ่าย ร้อยละ 15
- 8 ฝากไม่ถึง 3 เดือน จะไม่คิดดอกเบี้ยให้

2. เงินรับฝากจากสมาชิก (ต่อ)

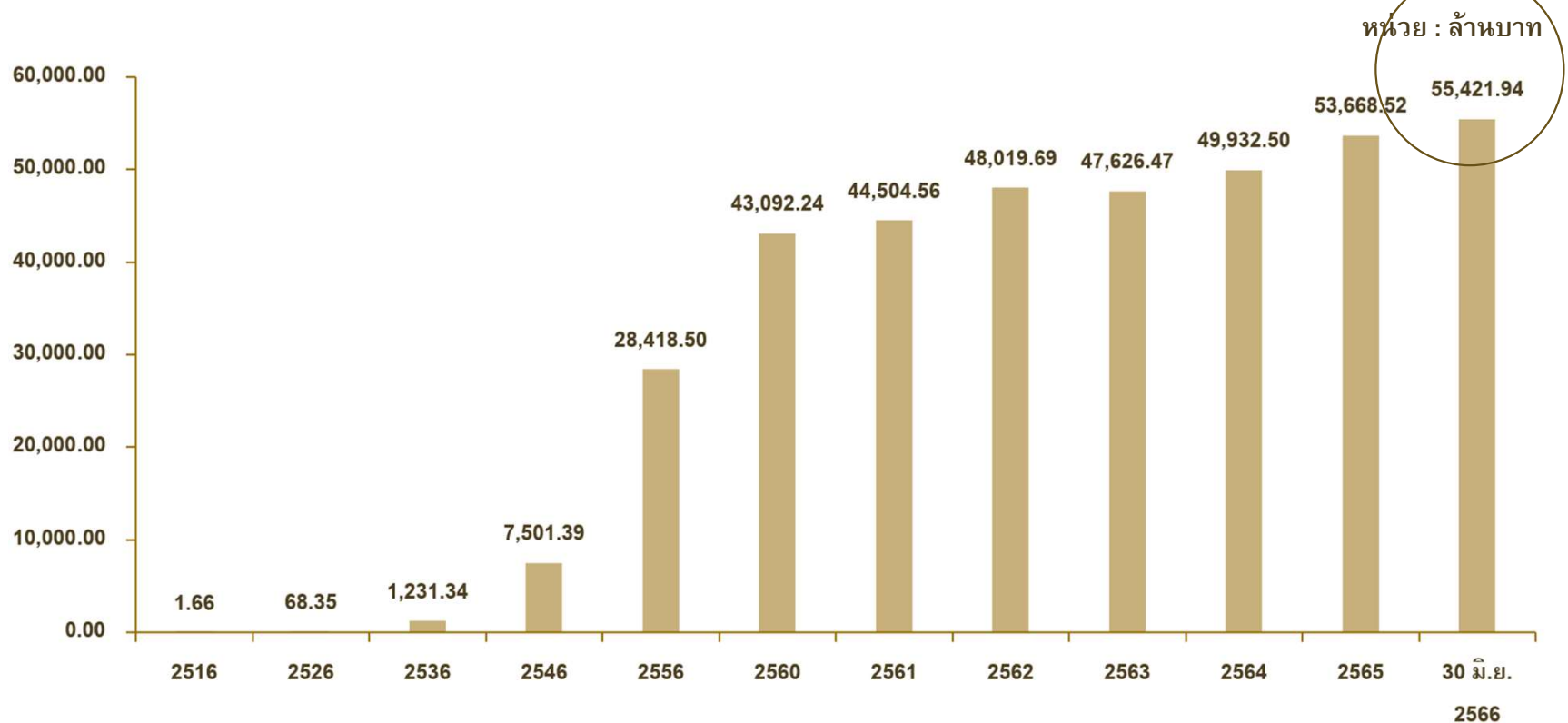

การโอนเงินผ่านธนาคาร

บัญชีเงินฝากออมทรัพย์ ชื่อบัญชี “สหกรณ์ออมทรัพย์มหาวิทยาลัยมหิดล จำกัด”

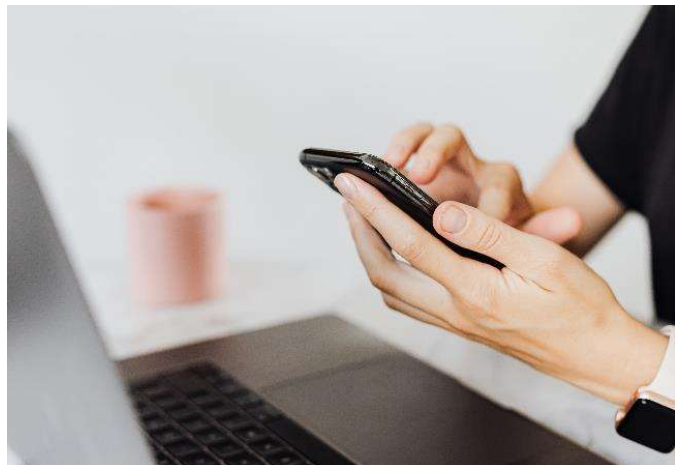

ธนาคารไทยพาณิชย์ จำกัด (มหาชน)
สาขา ศิริราช เลขที่ 016-201641-8



ธนาคารสิริกิติ์ไทย จำกัด (มหาชน)
สาขา ศิริราช เลขที่ 987-2-00888-5



ธนาคารกรุงไทย จำกัด (มหาชน)
สาขา เซ็นทรัลปิ่นเกล้า เลขที่ 031-1-35568-4

แจ้งการโอนเงินเพียง 1 ช่องทางเท่านั้น

✉ Email: deposit@musaving.com หรือ  Line ID: @musaving

โดยระบุเลขสมาชิก ชื่อบัญชี เลขบัญชี แจ้งธุรกรรมที่สมาชิกต้องการทำรายการ สมาชิกต้องแจ้งโอนทุกครั้ง โอนเงินและแจ้งโอนภายใน 15:00 น. ของวันทำการ หากแจ้งหลัง 15:00 น. จะบันทึกรายการในวันทำการถัดไป โดยไม่มีการย้อนวันที่ในการฝากทุกกรณี

3. เงินให้กู้แก่สมาชิก



เพื่อเป็นการบรรเทาความเดือดร้อนทางการเงินแก่มวลสมาชิก สอ.มม. กำหนดหลักเกณฑ์ให้บริการเงินกู้สมาชิก ประเภทเงินกู้ฉุกเฉิน ฉุกเฉินเอทีเอ็ม ประเภทเงินกู้สามัญปกติ และสามัญดิจิทัล ประเภทเงินกู้พิเศษ และเงินกู้พิเศษเพื่อชื้อยานพาหนะ ดังนี้

3.1 เงินกู้ฉุกเฉิน เมื่อเป็นสมาชิกครบ 12 เดือนโดยสมบูรณ์ (ส่งค่าหุ้น 13 (สิบสาม) งวดเดือน) กู้ได้สูงสุด 3 (สาม) เท่าของเงินเดือนหรือตามเกณฑ์ที่สหกรณ์กำหนด ผ่อนชำระ 12 (สิบสอง) งวด ทั้งนี้ต้องไม่เกิน 90% ของมูลค่าหุ้นที่มีอยู่ ณ ขณะนั้น และให้เป็นไปตามหลักเกณฑ์ที่กำหนด

3.2 เงินกู้ฉุกเฉินเอทีเอ็ม สมาชิกคนหนึ่งๆ นั้น ให้มีวงเงินกู้ได้ไม่เกิน 3 (สาม) เท่าของเงินได้รายเดือน หรือไม่เกินตามวงเงินกู้ที่สมาชิกกำหนดไว้ในสัญญา ทั้งนี้ต้องไม่เกิน 90% ของมูลค่าหุ้นที่มีอยู่ ณ ขณะนั้น สุดแต่จำนวนไหนจะน้อยกว่ากันการส่งเงินงวดชำระหนี้สำหรับเงินกู้ฉุกเฉินเอทีเอ็ม ให้สมาชิกผู้กู้ส่งคืนต้นเงินกู้ฉุกเฉินเอทีเอ็มเป็นรายเดือนๆ ละเท่าๆ กัน สูงสุดไม่เกิน 12 (สิบสอง) งวดเดือน

3. เงินให้กู้แก่สมาชิก (ต่อ)



3.3 เงินกู้สามัญ กู้ได้สูงสุดไม่เกิน 50 เท่าของเงินเดือน ไม่เกิน 2,200,000 (สองล้านสองแสน) บาท ผ่อนชำระ 144 งวด สำหรับสมาชิกที่เป็นข้าราชการ เจ้าหน้าที่สหกรณ์ ลูกจ้างประจำ ลูกจ้างประจำรับเงินนอกงบประมาณแผ่นดิน พนักงานมหาวิทยาลัย พนักงานมหาวิทยาลัยซื้อส่วนงาน และหรือเจ้าหน้าที่ประจำหน่วยงานอื่นที่เทียบเท่าคณะในสังกัดมหาวิทยาลัยมหิดล แล้วแต่กรณี

3.4 เงินกู้สามัญเอทีเอ็ม สมาชิกผู้ประสงค์จะขอมวงเงินกู้สามัญเอทีเอ็มได้นั้น จะต้องเป็นสมาชิกครบ 12 (สิบสอง) เดือน โดยสมบูรณ์ (ส่งค่าหุ้น 13 (สิบสาม) งวดเดือน) วงเงินกู้สูงสุดได้ไม่เกิน 500,000 (ห้าแสน) บาทถ้วน หรือไม่เกินตามวงเงินกู้ที่สมาชิกกำหนดไว้ในสัญญา แต่ต้องไม่เกิน 90% ของมูลค่าหุ้นที่มีอยู่ ณ ขณะนั้น หรือไม่เกิน 90% ของมูลค่าหุ้นที่มีอยู่ ณ ขณะนั้นรวมเงินค่าหุ้นรายเดือนที่จะเพิ่มขึ้น 24 (ยี่สิบสี่) งวดเดือน สุดแต่จำนวนไหนจะน้อยกว่ากัน

3.5 เงินกู้พิเศษ ใช้อสังหาริมทรัพย์เป็นหลักประกัน ได้แก่

เพื่อการเคหะสงเคราะห์	กู้ได้สูงสุด	25,000,000 บาท	ผ่อนชำระ	360 งวด
เพื่อลงทุนประกอบอาชีพ	กู้ได้สูงสุด	20,000,000 บาท	ผ่อนชำระ	240 งวด
เพื่อแลกเปลี่ยนยานพาหนะ	กู้ได้สูงสุด	6,000,000 บาท	ผ่อนชำระ	180 งวด

3. เงินให้กู้แก่สมาชิก (ต่อ)



3.6 เงินกู้ดิจิทัล สมาชิกผู้ประสงค์จะขอยืมเงินกู้ดิจิทัลได้นั้น จะต้องเป็นสมาชิกที่ชำระเงินค่าหุ้นมาแล้วไม่น้อยกว่า 13 (สิบสาม) งวดเดือน เว้นแต่สมาชิกที่เข้าเป็นสมาชิกตั้งแต่วันที่ 1 มกราคม พ.ศ. 2566 เป็นต้นไป ต้องชำระค่าหุ้นมาแล้วไม่น้อยกว่า 25 (ยี่สิบห้า) งวดเดือน แบ่งออกเป็น 2 ประเภท ดังนี้

(1) เงินกู้ดิจิทัลสามัญเพื่อเหตุฉุกเฉิน

(1.1) สมาชิกผู้ขอยืมเงินดิจิทัลสามัญเพื่อเหตุฉุกเฉิน เป็นสัญญาที่ 2 (สอง) ให้วงเงินกู้เป็น 3 (สาม) เท่าของเงินเดือน และจำกัดไม่เกินร้อยละ 90 (เก้าสิบ) ของมูลค่าหุ้นที่มีอยู่ ณ ขณะขอกู้

(1.2) สมาชิกผู้ขอยืมเงินดิจิทัลสามัญเพื่อเหตุฉุกเฉินเป็นสัญญาที่ 3 (สาม) ให้วงเงินกู้เป็น 2 (สอง) เท่าของเงินเดือน และจำกัดไม่เกินร้อยละ 90 (เก้าสิบ) ของมูลค่าหุ้นที่มีอยู่ ณ ขณะขอกู้

การผ่อนชำระคืนต้นเงินกู้พร้อมดอกเบี้ยรายเดือน ให้ผ่อนชำระสูงสุดไม่เกิน 36 (สามสิบหก) งวดเดือนหรือไม่เกินอายุ 60 (หกสิบ) ปีบริบูรณ์ สุดแต่จำนวนไหนจะน้อยกว่ากัน

(2) เงินกู้ดิจิทัลพิเศษจำกัดไม่เกินมูลค่าหุ้น

วงเงินกู้ดิจิทัลพิเศษจำกัดไม่เกินมูลค่าหุ้น ให้มีวงเงินกู้สูงสุดไม่เกิน 1,000,000 (หนึ่งล้าน) บาทถ้วน หรือไม่เกินตามวงเงินกู้ที่สมาชิกกำหนดไว้ในสัญญา แต่ต้องจำกัดไม่เกินร้อยละ 90 (เก้าสิบ) ของมูลค่าหุ้นที่มีอยู่ ณ ขณะนั้น หรือไม่เกินร้อยละ 90 (เก้าสิบ) ของมูลค่าหุ้นที่มีอยู่ ณ ขณะนั้นรวมเงินค่าหุ้นรายเดือนที่จะเพิ่มขึ้น 24 (ยี่สิบสี่) งวดเดือน

การผ่อนชำระคืนต้นเงินกู้พร้อมดอกเบี้ยรายเดือน ให้ผ่อนชำระสูงสุดไม่เกิน 360 (สามร้อยหกสิบ) งวดเดือน

3. เงินให้กู้แก่สมาชิก (ต่อ)



อัตราดอกเบี้ยเงินให้กู้แก่สมาชิก



เงินกู้ทุกประเภทอัตราร้อยละ 5.00 ต่อปี ใช้บังคับตั้งแต่วันที่ 26 มีนาคม 2563 เป็นต้นไป

3. เงินให้กู้แก่สมาชิก (ต่อ)



หน่วย : ล้านบาท

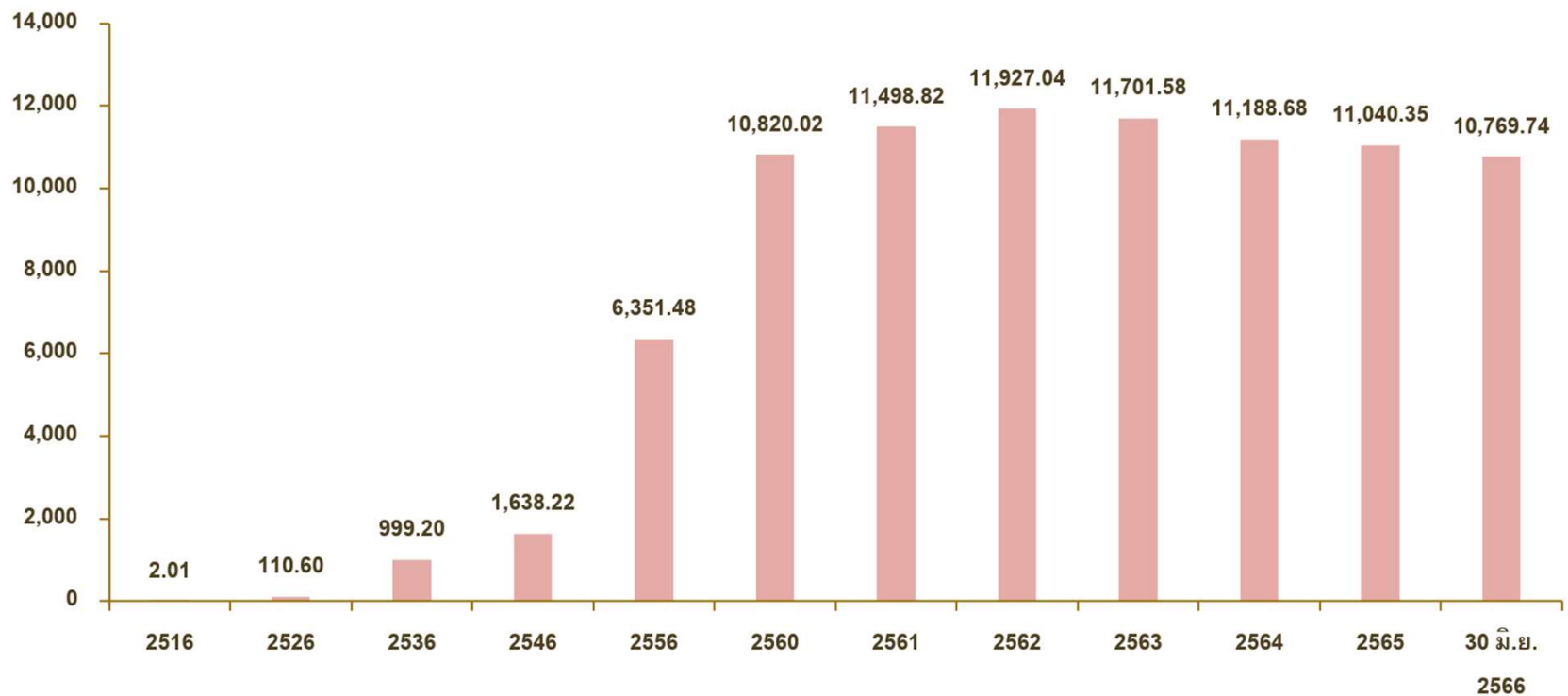

4. เงินให้กู้แก่สหกรณ์อื่น



หลักเกณฑ์การขอกู้เงินเพื่อสหกรณ์ออมทรัพย์

1. คุณสมบัติของสหกรณ์ ได้จัดระเบียบตามพระราชบัญญัติสหกรณ์
2. จำนวนเงินที่ให้กู้ ไม่เกินร้อยละ 20 ของทุนเรือนหุ้น + ทุนสำรอง + ทุนอื่นๆ
3. ระยะเวลาการผ่อนชำระ
ระยะสั้น ภายใน 36 งวด
ระยะปานกลาง ภายใน 48 งวด
ระยะยาว ภายใน 60 งวด
4. อัตราดอกเบี้ย ตามประกาศของ สอ.มม. ซึ่งกำหนดตามสภาวะตลาดหรือต่ำกว่า
5. การค้ำประกัน คณะกรรมการดำเนินการและผู้จัดการของสหกรณ์เซ็น ค้ำประกันในฐานะส่วนตัว

อัตราดอกเบี้ย ใช้บังคับตั้งแต่วันที่ 30 มิถุนายน 2566 ต้นไป

อัตราดอกเบี้ยลอยตัว		ระยะเวลาผ่อนชำระ	
ระยะสั้น	3.00%	36 งวด	
ระยะปานกลาง	3.20%	48 งวด	
ระยะยาว	3.40%	60 งวด	

4. เงินให้กู้แก่สหกรณ์อื่น (ต่อ)



หน่วย : ล้านบาท

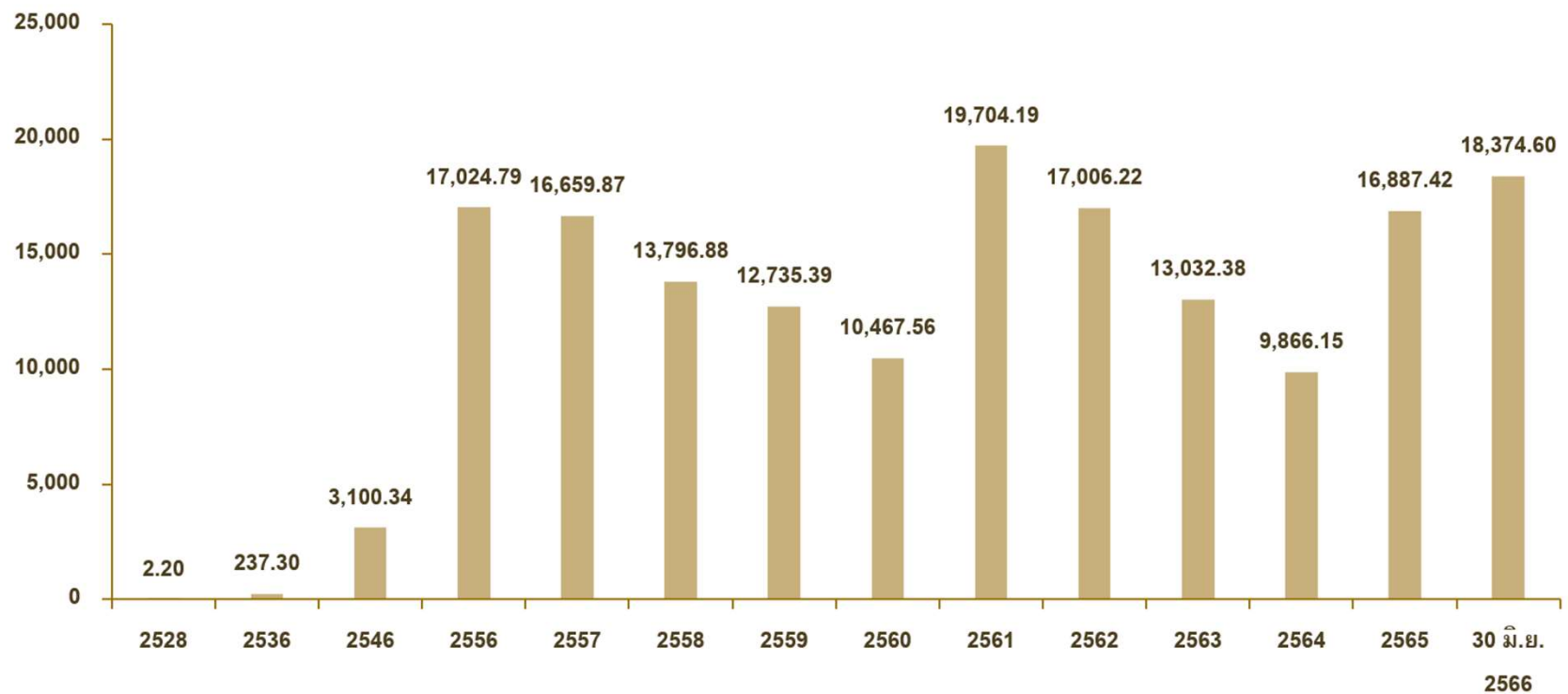

5. การลงทุน



การบริหารงานด้านการลงทุน ต้องอยู่ภายใต้

1. พระราชบัญญัติสหกรณ์ พ.ศ. 2542 มาตรา 62
2. ประกาศ คณะกรรมการพัฒนาการสหกรณ์แห่งชาติ พ.ศ. 2563
3. ตามที่กำหนดในกฎกระทรวง การดำเนินงานและการกำกับดูแลสหกรณ์ออมทรัพย์และสหกรณ์เครดิตยูเนียน พ.ศ.2564 ข้อ 5 (7)

5. การลงทุน (ต่อ)



โดยคำนึงถึงความมั่นคง ความปลอดภัย และประโยชน์สูงสุดที่สหกรณ์หรือสมาชิกจะได้รับ
ได้รับความเห็นชอบจากที่ประชุมใหญ่สามัญประจำปี โดยแบ่งออกเป็น 2 ส่วน ได้แก่

1. สอ.มม. ดำเนินการบริหารเอง
2. สอ.มม. จ้างบริษัทหลักทรัพย์จัดการกองทุนบริหาร

แนวทางและข้อจำกัดการลงทุนของ สอ.มม.



รายละเอียดตามพระราชบัญญัติสหกรณ์ พ.ศ. 2542 มาตรา 62	แนวทางการลงทุน	ข้อจำกัดการลงทุน
<p>(1) ฝากในชุมนุมสหกรณ์หรือสหกรณ์อื่น</p> <p>(2) ฝากในธนาคาร หรือฝากในสถาบันการเงินที่มีวัตถุประสงค์เพื่อให้ความช่วยเหลือทางการเงินแก่สหกรณ์</p> <p>(2.1) เงินฝากออมทรัพย์</p> <p>(2.2) เงินฝากประจำ</p> <p>(3) ชื่อหลักทรัพย์ของรัฐบาลหรือรัฐวิสาหกิจ</p> <p>(3.1) หลักทรัพย์รัฐบาล</p> <p>(3.2) หลักทรัพย์รัฐวิสาหกิจ</p> <p>(3.3) หุ้นสามัญ</p>	<p>ฝากในชุมนุมสหกรณ์หรือสหกรณ์ที่มีความมั่นคงสูง</p> <p>ฝากธนาคารที่ให้ดอกเบี้ยสูงสุดในขณะนั้นหรือธนาคารในเขตพื้นที่ตั้งสำนักงานสหกรณ์และเป็นการรักษาสภาพคล่องตามกฎหมายกระทรวงตามพระราชบัญญัติสหกรณ์ (ฉบับที่ 3) พ.ศ. 2562 มาตรา 89/2 (8)</p> <p>ประมูลโดยตรงและหรือโดยอ้อมผ่านสถาบันการเงินที่ได้รับการแต่งตั้งโดยธนาคารแห่งประเทศไทย</p> <p>มอบหมายให้บริษัทหลักทรัพย์จัดการกองทุน ("บลจ.") บริหารการลงทุนและหรือสหกรณ์เป็นผู้ลงทุนภายใต้พระราชบัญญัติสหกรณ์ พ.ศ. 2542 และประกาศคณะกรรมการพัฒนาการสหกรณ์แห่งชาติ</p>	<p>ไม่เกินร้อยละ 5 ของสินทรัพย์รวมและแต่ละแห่งไม่เกินร้อยละ 1 ของสินทรัพย์รวม</p> <p>ไม่น้อยกว่าร้อยละ 3 ของเงินรับฝากจากสมาชิกทั้งหมด</p> <ul style="list-style-type: none"> - ธนาคารขนาดใหญ่ 5 อันดับแรก แห่งละไม่เกิน 1,200.00 ล้านบาท - ธนาคารขนาดกลาง แห่งละไม่เกิน 800.00 ล้านบาท - ธนาคารขนาดเล็ก แห่งละไม่เกิน 500.00 ล้านบาท <p>ไม่เกินร้อยละ 45 ของสินทรัพย์รวม</p> <p>ไม่เกินร้อยละ 25 ของสินทรัพย์รวม</p> <p>ไม่เกินร้อยละ 10 ของสินทรัพย์รวม</p>

แนวทางและข้อจำกัดการลงทุนของ สอ.มม. (ต่อ)



รายละเอียดตามพระราชบัญญัติสหกรณ์ พ.ศ. 2542 มาตรา 62	แนวทางการลงทุน	ข้อจำกัดการลงทุน
(4) ซื้หุ้นของธนาคารที่มีวัตถุประสงค์เพื่อให้ ความช่วยเหลือทางการเงินแก่สหกรณ์	ธนาคารนั้นกำหนดวัตถุประสงค์ไว้ชัดเจน	ไม่เกินร้อยละ 5 ของสินทรัพย์รวม และ ไม่เกินร้อยละ 5 ของทุนจดทะเบียน ที่เรียกชำระแล้ว
(5) ซื้หุ้นของชุมนุมสหกรณ์หรือสหกรณ์อื่น	เมื่อเป็นสมาชิกของชุมนุมสหกรณ์นั้น	ตามข้อกำหนดของชุมนุมสหกรณ์นั้น แต่ไม่เกินร้อยละ 1 ของสินทรัพย์รวม
(6) ซื้หุ้นของสถาบันที่ประกอบธุรกิจอันทำให้ เกิดความสะดวกรหรือส่งเสริมความเจริญแก่ กิจการของสหกรณ์โดยได้รับความเห็นชอบ จากนายทะเบียนสหกรณ์	สถาบันที่ประกอบธุรกิจโดยมติที่ประชุมพิจารณาอนุมัติ	สถาบันที่ประกอบธุรกิจ แต่ละแห่ง ไม่เกินร้อยละ 2 ของสินทรัพย์รวม และเมื่อรวมทุกสถาบันแล้วไม่เกิน ร้อยละ 5 ของสินทรัพย์รวม

แนวทางและข้อจำกัดการลงทุนของ สอ.มม. (ต่อ)



รายละเอียดตามพระราชบัญญัติสหกรณ์ พ.ศ. 2542 มาตรา 62	แนวทางการลงทุน	ข้อจำกัดการลงทุน
<p>(7) ฝากหรือลงทุนอย่างอื่นตามที่ คพช. กำหนด ประกาศ คณะกรรมการพัฒนาการสหกรณ์แห่งชาติ เรื่อง ข้อกำหนดการฝากหรือลงทุนอย่างอื่น ของสหกรณ์ พ.ศ.2563</p> <p>ข้อ 3(6) หุ้นกู้ที่ได้รับการจัดอันดับความน่าเชื่อถือ ตั้งแต่ระดับ A- ขึ้นไป จากบริษัทจัดอันดับความน่าเชื่อถือ ที่ได้รับความเห็นชอบจากคณะกรรมการกำกับหลักทรัพย์ และตลาดหลักทรัพย์</p> <p>ข้อ 3(7) หน่วยลงทุนของกองทุนรวมที่รัฐวิสาหกิจ จัดตั้งขึ้นโดยความเห็นชอบของคณะกรรมการ และอยู่ใน ความดูแลของคณะกรรมการกำกับหลักทรัพย์และตลาด หลักทรัพย์</p> <p>ข้อ 3(8) หน่วยลงทุนของกองทุนรวมที่มีวัตถุประสงค์ ในการลงทุนตามมาตรา 62 แห่งพระราชบัญญัติสหกรณ์ พ.ศ. 2542</p>	<p>ได้รับการจัดอันดับความน่าเชื่อถือจากสถาบันจัดอันดับ ความน่าเชื่อถือ (Credit Rating) A- ขึ้นไป</p> <p>ตามมติคณะรัฐมนตรีหรือหน่วยงานกำกับกำหนด</p> <p>ตามมาตรา 62 แห่งพระราชบัญญัติสหกรณ์ พ.ศ. 2542 เป็นการเสริมแนวทางการรักษาสภาพคล่องตามกฎหมาย ตามพระราชบัญญัติสหกรณ์ (ฉบับที่ 3) พ.ศ. 2562 มาตรา 89/2 (8)</p>	<p>ไม่เกินหุ้นเรือนหุ้นรวมหุ้นสำรอง</p> <p>ไม่เกินหุ้นสำรอง</p> <p>ไม่เกินร้อยละ 2 ของสินทรัพย์รวม และจำกัดไม่เกินร้อยละ 3 ของเงินรับฝาก จากสมาชิกทั้งหมด</p>

เงินลงทุน ตามพระราชบัญญัติสหกรณ์ พ.ศ. 2542 มาตรา 62
และตามประกาศคณะกรรมการพัฒนาการสหกรณ์แห่งชาติ
พ.ศ. 2563

ส่วนที่ สอ.มม.ดำเนินการบริหารเอง



เงินลงทุน ตามพระราชบัญญัติสหกรณ์ พ.ศ. 2542 มาตรา 62 และตามประกาศ คพช.
ณ วันที่ 30 มิถุนายน 2566

หน่วย : ล้านบาท

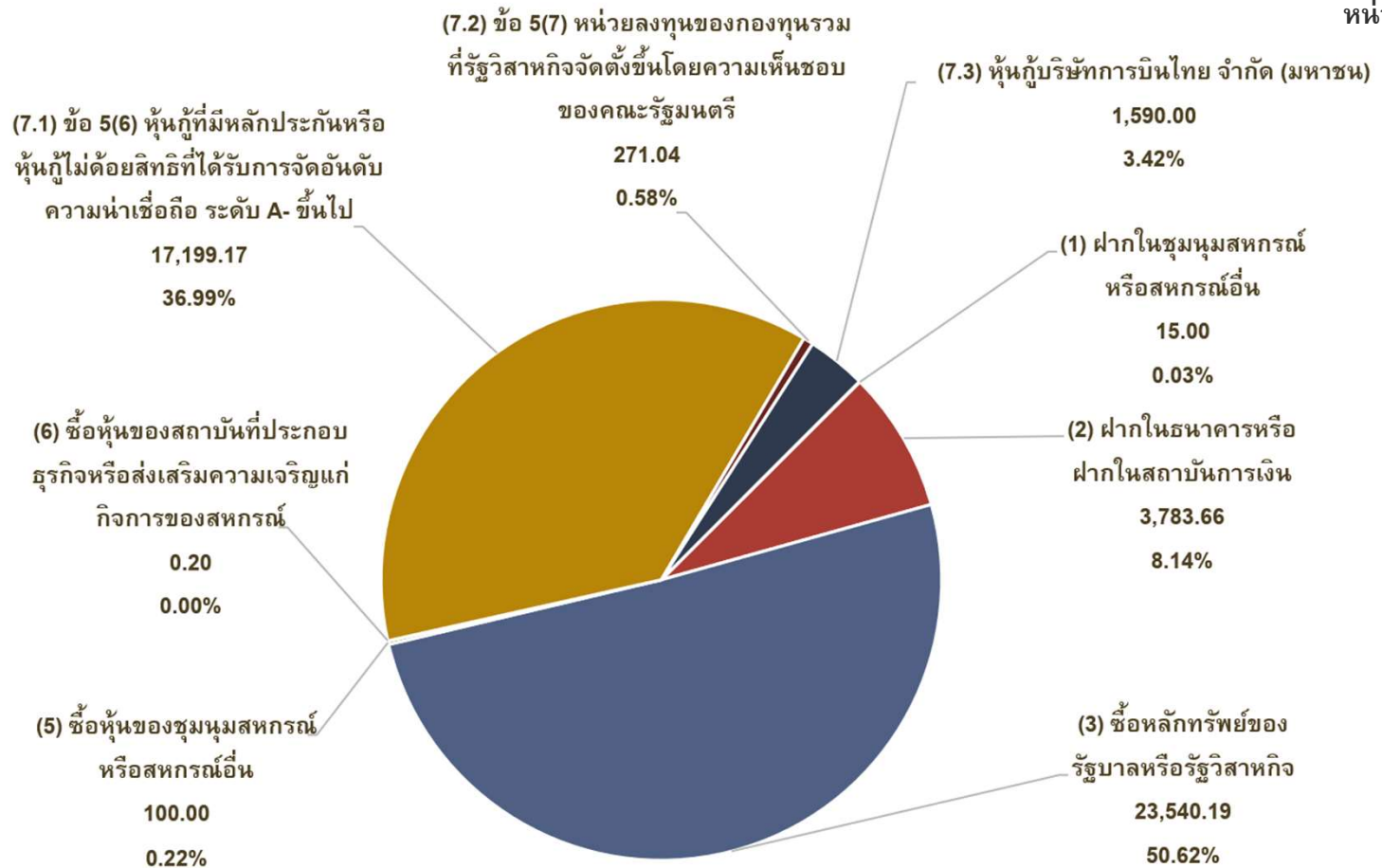

เงินลงทุน ตามพระราชบัญญัติสหกรณ์ พ.ศ. 2542 มาตรา
62 และตามประกาศคณะกรรมการพัฒนาการสหกรณ์
แห่งชาติ พ.ศ. 2563

ส่วนที่ สอ.มม.จ้างบริษัทหลักทรัพย์จัดการกองทุนบริหาร

5. การลงทุน (ต่อ)



การจ้างบริษัทหลักทรัพย์จัดการกองทุนบริหารกองทุนส่วนบุคคล เพื่อเพิ่มโอกาสในการได้รับผลตอบแทนตามความเหมาะสมสอดคล้องกับการบริหารความเสี่ยงทางการเงิน

สอ.มม. จึงได้มอบหมายให้บริษัทหลักทรัพย์จัดการกองทุน (“บลจ.”) ซึ่งการลงทุนต้องอยู่ภายใต้กรอบของกฎหมายสหกรณ์ ดังนี้

1.

กรอบนโยบายกองทุนผสม ปัจจุบันจ้างบริหารทั้งสิ้น 4 กองทุน
จำนวนเงินที่จ้างบริหาร 6,653.47 ล้านบาท
ตราสารหนี้ร้อยละ 30 ต่อ ตราสารทุนร้อยละ 70

2.

กรอบนโยบายตราสารทุน ปัจจุบันจ้างบริหารทั้งสิ้น 1 กองทุน
จำนวนเงินที่จ้างบริหาร 500.00 ล้านบาท
ตราสารทุนร้อยละ 100

บริษัทหลักทรัพย์จัดการกองทุนบริหาร

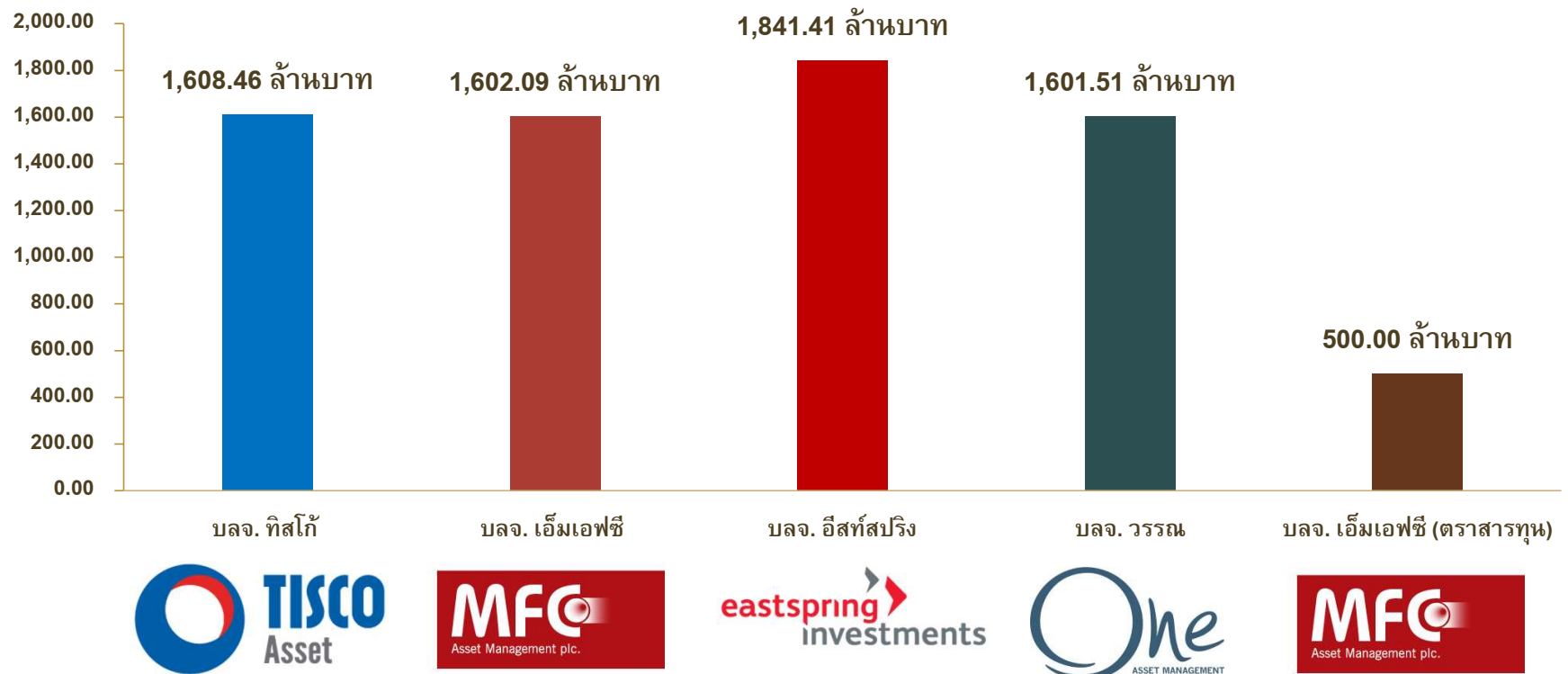

เงินลงทุนระยะสั้น ณ วันที่ 30 มิถุนายน 2566

จำนวนเงิน 12,898.44 ล้านบาท



หน่วย : ล้านบาท

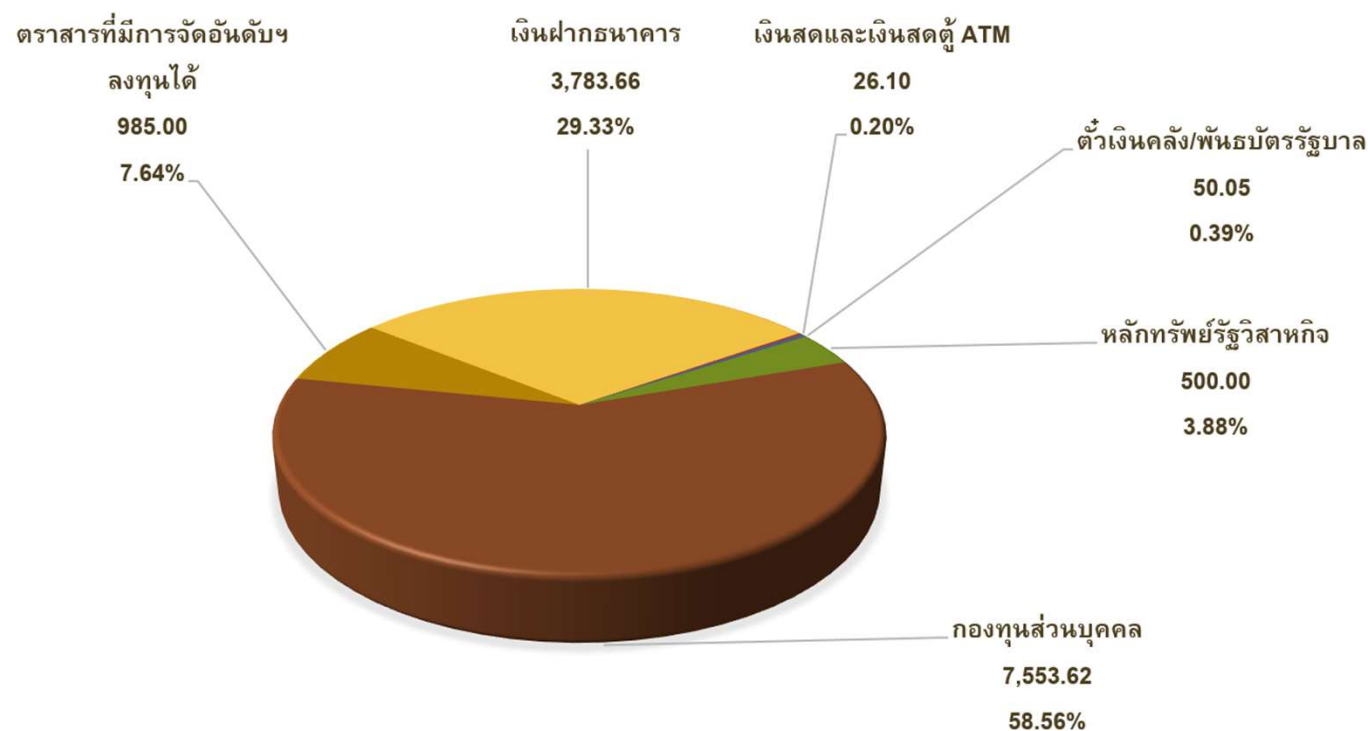

เงินลงทุนระยะยาว ณ วันที่ 30 มิถุนายน 2566

จำนวนเงิน 41,180.54 ล้านบาท



หน่วย : ล้านบาท

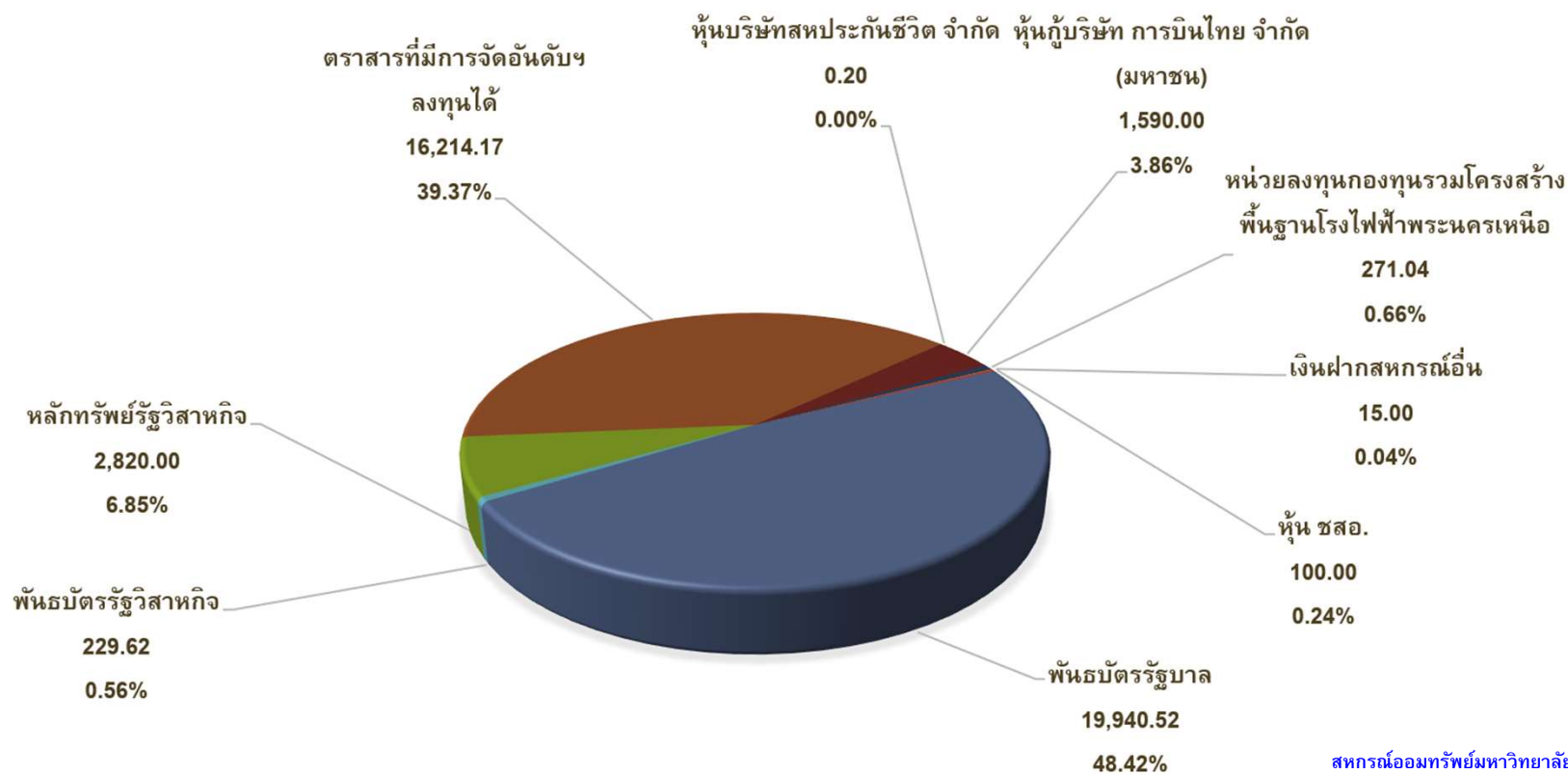



6. การจัดสวัสดิการให้แก่สมาชิกและครอบครัว

1. ทุนสาธารณประโยชน์
2. กองทุนเสริมสวัสดิการสมาชิก
3. กองทุนสะสมพิเศษสำหรับสงเคราะห์สมาชิก
4. กองทุนการศึกษาบุตรสมาชิก
5. กองทุนเกษียณอายุสมาชิก
6. กองทุนสวัสดิการเกื้อกูลสมาชิกอาวุโส
7. กองทุนส่งเสริมการศึกษาการพัฒนาและการประชาสัมพันธ์สหกรณ์
8. กองทุนบำนาญสมาชิก
9. กองทุนสวัสดิการสุขภาพอนามัยสมาชิก
10. สมาคมฌาปนกิจสงเคราะห์สมาชิกสหกรณ์ออมทรัพย์มหาวิทยาลัยมหิดล จำกัด
11. กองทุนช่วยเหลือผู้ค้าประกันเงินกู้สามัญ (ตั้งแต่วันที่ 1 มิถุนายน 2558)

หลักการสวัสดิการ

พิจารณาสวัสดิการ
อย่างรอบคอบ
โดยคำนึงถึงสาระสำคัญดังนี้



- * ให้สิ่งที่สมาชิกต้องการและจำเป็น
- * คิดให้ตัวสมาชิกก่อนครอบครัว
- * ให้สมาชิกส่วนใหญ่ได้รับก่อน
- * ให้แก่สมาชิกที่ด้อยโอกาสมากกว่า
- * ให้ผู้ที่มีอายุการเป็นสมาชิกนานได้มากกว่า
- * มีเงินพอก่อนจึงคิดให้
- * เริ่มต้นให้ทีละน้อยก่อน
- * พิจารณานาคตมากกว่าปัจจุบัน
- * ให้แล้วลดหรืองดไม่ได้
- * อย่าผลักภาระให้คณะกรรมการชุดต่อไป
- * สืบรวจข้อมูลให้ถ่องแท้ก่อนเริ่มทำ

ทุนสาธารณประโยชน์

-  คู่สมรสสมาชิกถึงแก่กรรม
-  บุตร, บิดา, มารดาสมาชิกถึงแก่กรรม
-  สมาชิกถึงแก่กรรม
-  สมาชิกถึงแก่กรรมด้วยอุบัติเหตุ
-  สมาชิกประสบอุบัติเหตุ/การเจ็บป่วยจนทุพพลภาพ
-  สมาชิกประสบอุบัติเหตุเสียหายร้ายแรง
-  ที่อยู่ของสมาชิกประสบอุบัติเหตุภัยต้องซ่อมแซม

กองทุนเสริมสวัสดิการสมาชิก



สมาชิกถึงแก่กรรม



สมาชิกถึงแก่กรรมด้วยอุบัติเหตุ



สมาชิกประสบอุบัติเหตุ/การเจ็บป่วยจนทุพพลภาพ

ทุนครอบครัวสมาชิกถึงแก่กรรม

เพื่อเป็นการช่วยเหลือสมาชิกในการจัดการงานศพ คู่สมรส บิดา มารดา บุตร ถึงแก่กรรม

ประเภท/อายุ การเป็นสมาชิก	ไม่เกิน 3 เดือน ถึง 11 ปี	11-14 ปี	14-17 ปี	17-20 ปี	20-23 ปี	23-25 ปี	25-30 ปี	30-35 ปี	35 ปี ขึ้นไป
คู่สมรส	6,000 – 14,000	16,000	18,000	20,000	22,000	24,000	26,000	28,000	30,000
บิดา มารดา	3,500 – 5,500	6,000	7,000	8,000	9,000	10,000	11,000	12,000	13,000
บุตร	3,500 – 5,500	6,000	7,000	8,000	9,000	10,000	11,000	12,000	13,000



ยื่นคำร้องภายใน 365 วัน

ทุนสมาชิกถึงแก่กรรม

เมื่อสมาชิกถึงแก่กรรมทายาทจะได้รับทุนตามอายุการเป็นสมาชิก ดังนี้

รายละเอียดอายุการเป็นสมาชิก	ไม่เกิน 3 เดือนถึง 11 ปี	11-14 ปี	14-17 ปี	17-20 ปี	20-23 ปี	23-25 ปี	25-30 ปี	30-35 ปี	35 ปีขึ้นไป
ถึงแก่กรรมเหตุเจ็บป่วย	30,000 – 105,000	125,000	145,000	165,000	185,000	210,000	240,000	270,000	300,000
ถึงแก่กรรมประสบอุบัติเหตุ	90,000 – 185,000	210,000	235,000	260,000	285,000	310,000	340,000	370,000	400,000



ยื่นคำร้องภายใน 365 วัน

กองทุนสะสมพิเศษสำหรับสงเคราะห์สมาชิก

-  สูญเสียชีวิต
-  สูญเสียมือสองข้าง หรือเท้าทั้งสองข้าง หรือสูญเสียสายตาทั้งสองข้าง
-  สูญเสียมือหนึ่งข้างและเท้าหนึ่งข้าง
-  สูญเสียมือหนึ่งข้าง และสูญเสียสายตาหนึ่งข้าง
-  สูญเสียเท้าหนึ่งข้าง และสูญเสียสายตาหนึ่งข้าง
-  สูญเสียมือหนึ่งข้าง / สูญเสียเท้าหนึ่งข้าง
-  สูญเสียสายตาหนึ่งข้าง

กองทุนสะสมพิเศษสำหรับสงเคราะห์สมาชิก

เพื่อเป็นการช่วยเหลือสมาชิกกรณีประสบอุบัติเหตุ สูญเสียอวัยวะและหรือสายตา

สูญเสียอวัยวะจากอุบัติเหตุ	
<ul style="list-style-type: none">- มือทั้งสองข้างหรือเท้าทั้งสองข้างหรือสายตาทั้งสองข้างหรือ- มือหนึ่งข้างและเท้าหนึ่งข้างหรือมือหนึ่งข้างและสายตาหนึ่งข้างหรือเท้าหนึ่งข้างและสายตาหนึ่งข้าง	<ul style="list-style-type: none">- มือหนึ่งข้างหรือเท้าหนึ่งข้างหรือสายตาหนึ่งข้าง
100,000 บาท	60,000 บาท



ยื่นคำร้องภายใน 120 วัน

ทุนสมาชิกคุณภาพ

เพื่อเป็นการช่วยเหลือการดำรงชีพ

ทุนคุณภาพจากอุบัติเหตุ หรือการเจ็บป่วยจนต้องออกจากราชการหรืองานประจำ								
ระยะเวลาการเป็นสมาชิก								
ไม่เกิน 3 เดือน ถึง 11 ปี	11-14 ปี	14-17 ปี	17-20 ปี	20-23 ปี	23-25 ปี	25-30 ปี	30-35 ปี	35 ปี ขึ้นไป
20,000 – 75,000	90,000	105,000	120,000	140,000	160,000	180,000	200,000	220,000

 ยื่นคำร้องภายใน 120 วัน

กองทุนการศึกษาบุตรสมาชิก



ทุนรางวัลการศึกษาดีเด่น



ทุนส่งเสริมการศึกษา



ทุนอุดหนุนการศึกษา

กองทุนเกษียณอายุของสมาชิก



ลาออกจากราชการหรืองานประจำ ด้วยเหตุเกษียณอายุ



ลาออกจากราชการ หรืองานประจำก่อนกำหนดเวลาเกษียณภายใน 5 ปี หรือด้วยเหตุรับราชการหรือปฏิบัติงานประจำมานานตั้งแต่ 25 ปีขึ้นไป



ลาออกจากราชการ หรืองานประจำก่อนกำหนดเวลาเกษียณอายุมากกว่า 5 ปี หรือ มีอายุราชการหรืออายุงานน้อยกว่า 25 ปี คงสภาพการเป็นสมาชิกที่ชำระค่าหุ้นทุกเดือน ตามข้อบังคับสหกรณ์ตลอดมาจนถึงวันที่กำหนดเกษียณอายุ

กองทุนเกษียณอายุของสมาชิก

เงินทุนเมื่อสมาชิกเกษียณอายุงาน เพื่อตอบแทนสมาชิกที่มุ่งสร้างความมั่นคงให้สอ.มม.มาอย่างยาวนาน ได้รับทุนสวัสดิการ ดังนี้

อายุการเป็นสมาชิก (ปี)	จำนวนเงิน (บาท)
10 ปีขึ้นไป – 15 ปี	8,000
15 ปีขึ้นไป – 20 ปี	12,000
20 ปีขึ้นไป – 25 ปี	16,000
25 ปีขึ้นไป – 30 ปี	22,000
30 ปีขึ้นไป – 35 ปี	28,000
35 ปีขึ้นไป	35,000

กองทุนสวัสดิการเกื้อกูลสมาชิกอาวุโส



ส่งค่าหุ้นมาแล้วไม่น้อยกว่า 241 งวด



สมาชิกมีอายุ 65 ปี, 70 ปี, 75 ปี, 80 ปี, 85, และ 90 ปี



อายุการเป็นสมาชิกตั้งแต่ 20 ปีขึ้นไป – 25 ปีบริบูรณ์ จำนวนเงิน 15,000 บาท



อายุการเป็นสมาชิกตั้งแต่ 25 ปีขึ้นไป – 30 ปีบริบูรณ์ จำนวนเงิน 20,000 บาท



อายุการเป็นสมาชิกตั้งแต่ 30 ปีขึ้นไป – 35 ปีบริบูรณ์ จำนวนเงิน 25,000 บาท



อายุการเป็นสมาชิกตั้งแต่ 35 ปีขึ้นไป จำนวนเงิน 30,000 บาท



เงินที่สมาชิกได้รับจะถูกหักคืนจากเงินทุนต่าง ๆ เมื่อสมาชิกถึงแก่กรรม

กองทุนบำนาญสมาชิก

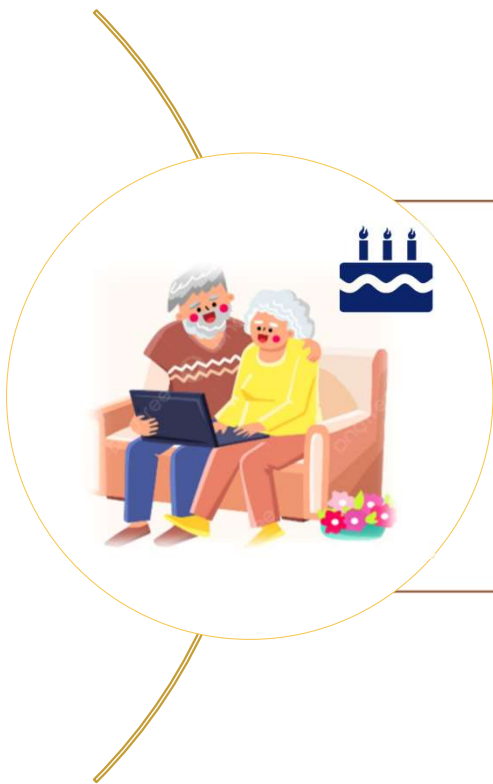

รายปี ปีละ 1 ครั้ง ๆ ละ 6,000 (หกพัน) บาท ทุกวันสิ้นเดือน
ของวันครบรอบวันเกิดของสมาชิกที่มีอายุครบ 65 ปีบริบูรณ์
ตลอดไปทุกปีจนถึงแก่กรรมและเป็นสมาชิกครบ 25 ปีขึ้นไป

กองทุนสวัสดิการสุขภาพอนามัยสมาชิก



สมาชิกที่ส่งค่าหุ้นมาแล้วไม่น้อยกว่า 13 (สิบสาม) งวดเดือนและต้องเข้ารับการรักษาพยาบาลในสถานพยาบาลในสังกัดมหาวิทยาลัยมหิดล สถานพยาบาลของทางราชการ และสถานพยาบาลของเอกชน ให้ได้รับเงินช่วยเหลือค่ารักษาพยาบาลสูงสุดไม่เกินครั้งละ 3,000 บาท (สามพันบาทถ้วน) ต่อปีปฏิทิน

ค่าธรรมเนียมในการบริหารจัดการ การให้บริการเงินกู้สามัญบุคคลค่าประกัน



เก็บเงินค่าธรรมเนียมในการขอกู้เงินกู้สามัญบุคคลค่าประกันใหม่ ร้อยละ 0.25 (ศูนย์จุดสองห้า) ของเงินกู้สามัญใหม่

กรณีสมาชิกขอกู้สามัญบุคคลค่าประกันใหม่นับแต่ระเบียบนี้ใช้บังคับ (วันที่ 1 มิ.ย. 2558) แม้จะมีต้นเงินกู้เก่าค้างชำระก็ให้ถือเป็นเงินกู้สามัญใหม่ ให้เรียกเก็บเงินค่าธรรมเนียมจากเงินกู้ตามสัญญาทั้งจำนวน เว้นแต่เงินกู้สามัญใหม่นับต่อเนื่องกรณีดังกล่าวเมื่อมีต้นเงินกู้เก่าค้างชำระ ให้เรียกเก็บเงินค่าธรรมเนียมเฉพาะส่วนเงินกู้ที่เพิ่มขึ้นเท่านั้นตามอัตราที่กำหนด แต่ทั้งนี้ต้องไม่น้อยกว่า 100 (หนึ่งร้อย) บาท

กองทุนช่วยเหลือผู้ค้าประกันเงินกู้สามัญ

แหล่งที่มา ของกองทุน

1. เงินสมทบอุดหนุนจากสหกรณ์
2. การตั้งงบประมาณรายจ่ายประจำปี
3. จัดสรรจากกำไรสุทธิประจำปี
4. เงินที่ได้รับจากการติดตามทวงหนี้จากสมาชิกเท่ากับจำนวนเงินที่จ่ายช่วยเหลือผู้ค้าประกัน
5. รับเงินอุดหนุนหรือทรัพย์สินที่มีผู้ยกให้
6. รายได้อื่น ๆ

การจ่ายเงินกองทุนช่วยเหลือผู้ค้าประกันเงินกู้สามัญ

การจ่ายเงินกองทุน ช่วยเหลือผู้ค้าประกัน เงินกู้สามัญ



เมื่อสมาชิกพ้นสภาพจากการปฏิบัติงานประจำจากต้นสังกัดด้วยเหตุดังต่อไปนี้

1. เมื่อสมาชิกถึงแก่กรรม

2. เมื่อสมาชิกทุพพลภาพจนเป็นเหตุพ้นสภาพจากการปฏิบัติงานประจำ

3. เมื่อสมาชิกมีคำสั่งถูกปลดออก หรือไล่ออกจากการปฏิบัติงานประจำ เว้นแต่เป็นความผิดร้ายแรงฐานละทิ้งหน้าที่ติดต่อกันเป็นเวลามากกว่า 7 (เจ็ด) วัน โดยไม่มีการแจ้งเหตุผลอันสมควร

ให้จ่ายเงินกองทุนเพื่อชำระหนี้เงินกู้แทนสมาชิกไม่เกินร้อยละ 50 ของหนี้เงินกู้สามัญค้างชำระสุทธิ ทั้งนี้ต้องไม่เกิน 200,000 (สองแสน) บาท เมื่อนำเงินกองทุนชำระหนี้เงินกู้สามัญค้างแล้วยังมีหนี้เงินกู้คงเหลืออยู่ ผู้ค้าประกันต้องรับผิดชอบชำระหนี้แทนในฐานะผู้ค้าประกัน

การจ่ายเงินสวัสดิการต่าง ๆ ให้กับสมาชิก

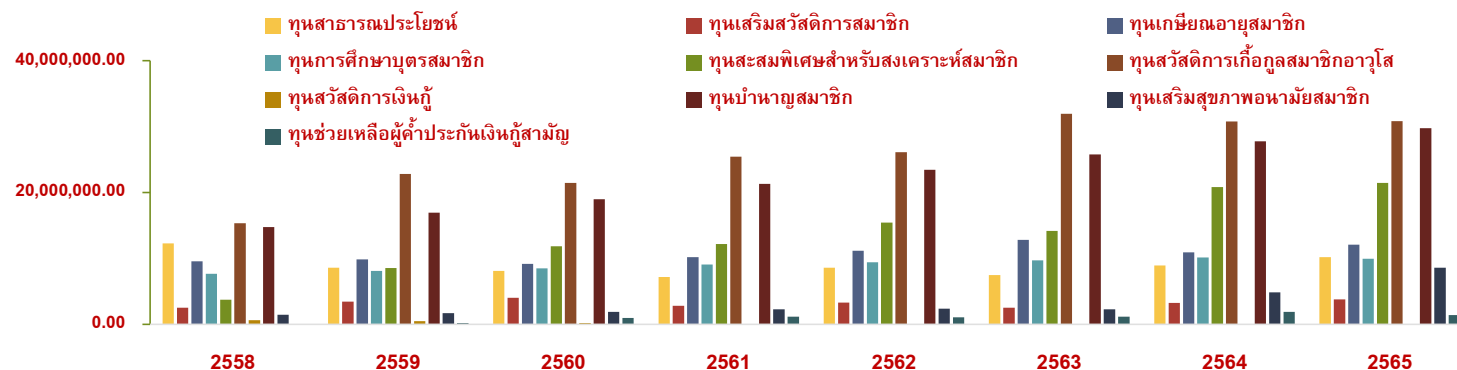

ปี พ.ศ.	2558	2559	2560	2561	2562	2563	2564	2565
ทูลสาธารณประโยชน์	12,300,001.50	8,584,000.00	8,138,316.00	7,205,723.50	8,619,070.00	7,491,779.00	8,933,790.00	10,210,820.00
ทุนเสริมสวัสดิการสมาชิก	2,548,000.00	3,465,000.00	4,055,000.00	2,825,000.00	3,305,000.00	2,520,000.00	3,260,000.00	3,800,000.00
ทุนเกษียณอายุสมาชิก	9,596,000.00	9,883,000.00	9,208,000.00	10,207,000.00	11,163,000.00	12,852,000.00	10,944,000.00	12,084,000.00
ทุนการศึกษาบุตรสมาชิก	7,703,300.00	8,143,600.00	8,532,400.00	9,113,000.00	9,435,800.00	9,709,900.00	10,172,300.00	9,967,600.00
ทุนสะสมพิเศษสำหรับสงเคราะห์สมาชิก	3,768,000.00	8,575,000.00	11,870,000.00	12,200,000.00	15,465,000.00	14,210,000.00	20,850,000.00	21,455,000.00
ทุนสวัสดิการการถือฤกษ์สมาชิกอาวุโส	15,355,000.00	22,815,000.00	21,475,000.00	25,470,000.00	26,150,000.00	31,970,000.00	30,810,000.00	30,830,000.00
ทุนสวัสดิการเงินกู้	663,389.00	500,000.00	209,616.00	0.00	0.00	0.00	0.00	0.00
ทุนบำนาญสมาชิก	14,791,000.00	16,938,000.00	18,978,000.00	21,306,000.00	23,472,000.00	25,770,000.00	27,786,000.00	29,766,000.00
ทุนเสริมสุขภาพอนามัยสมาชิก	1,454,000.00	1,713,000.00	1,905,000.00	2,316,000.00	2,415,000.00	2,276,000.00	4,848,000.00	8,605,000.00
ทุนช่วยเหลือผู้ค้าประกันเงินกู้สามัญ	0.00	186,077.00	992,315.00	1,190,767.00	1,093,844.00	1,167,605.00	1,913,541.00	1,431,648.00
รวม	68,178,690.50	80,802,677.00	85,363,647.00	91,833,490.50	101,118,714.00	107,967,284.00	119,517,631.00	128,150,068.00

ลูกหนี้ที่ไม่ก่อให้เกิดรายได้ (NPL) ณ วันที่ 31 ธันวาคม 2563

ลูกหนี้ที่ไม่ก่อให้เกิดรายได้ทั้งสิ้น 155 ราย มีหนี้ค้างชำระ 83.60 ล้านบาท มีการจัดชั้นลูกหนี้สงสัยจะสูญและตั้งค่าเผื่อหนี้สงสัยจะสูญ 36.52 ล้านบาท คิดเป็นร้อยละ 0.31 ของลูกหนี้เงินกู้จากสมาชิก แยกเป็น

ลูกหนี้ที่ไม่ก่อให้เกิดรายได้ (แยกตามประเภท)										
ลำดับ ที่	ประเภทสมาชิก	สมาชิก	ฉุกเฉิน		สามัญ		พิเศษ		รวมหนี้ คงเหลือ	หลักประกัน
			(สัญญา)	หนี้คงเหลือ	(สัญญา)	หนี้คงเหลือ	(สัญญา)	หนี้คงเหลือ		
1	ลูกหนี้ตามคำพิพากษา	67	0	0.00	26	4,632,686.00	45	29,673,924.00	34,306,610.00	17,068,150.00
2	ลูกหนี้ตามคำพิพากษา (ประนีประนอมในชั้นศาล)	17	0	0.00	8	1,006,674.00	9	9,075,312.00	10,081,986.00	5,438,500.00
3	ชำระหนี้เป็นครั้งคราว	10	0	0.00	4	912,443.00	8	7,793,079.00	8,705,522.00	5,487,000.00
4	ลูกหนี้ระหว่างดำเนินคดี	17	0	0.00	11	2,223,677.00	6	6,532,339.00	8,756,016.00	4,066,800.00
5	ลูกหนี้ส่งดำเนินคดี	44	0	0.00	24	3,063,005.00	21	18,690,667.00	21,753,672.00	11,377,800.00
รวม		155	0	0.00	73	11,838,485.00	89	71,765,321.00	83,603,806.00	43,438,250.00
			0 ราย		71 ราย		88 ราย		155 ราย	162 สัญญา

155 ราย

เงินให้กู้แก่สมาชิกเปรียบเทียบกับลูกหนี้ที่ไม่ก่อให้เกิดรายได้ (NPL)



หน่วย : ล้านบาท

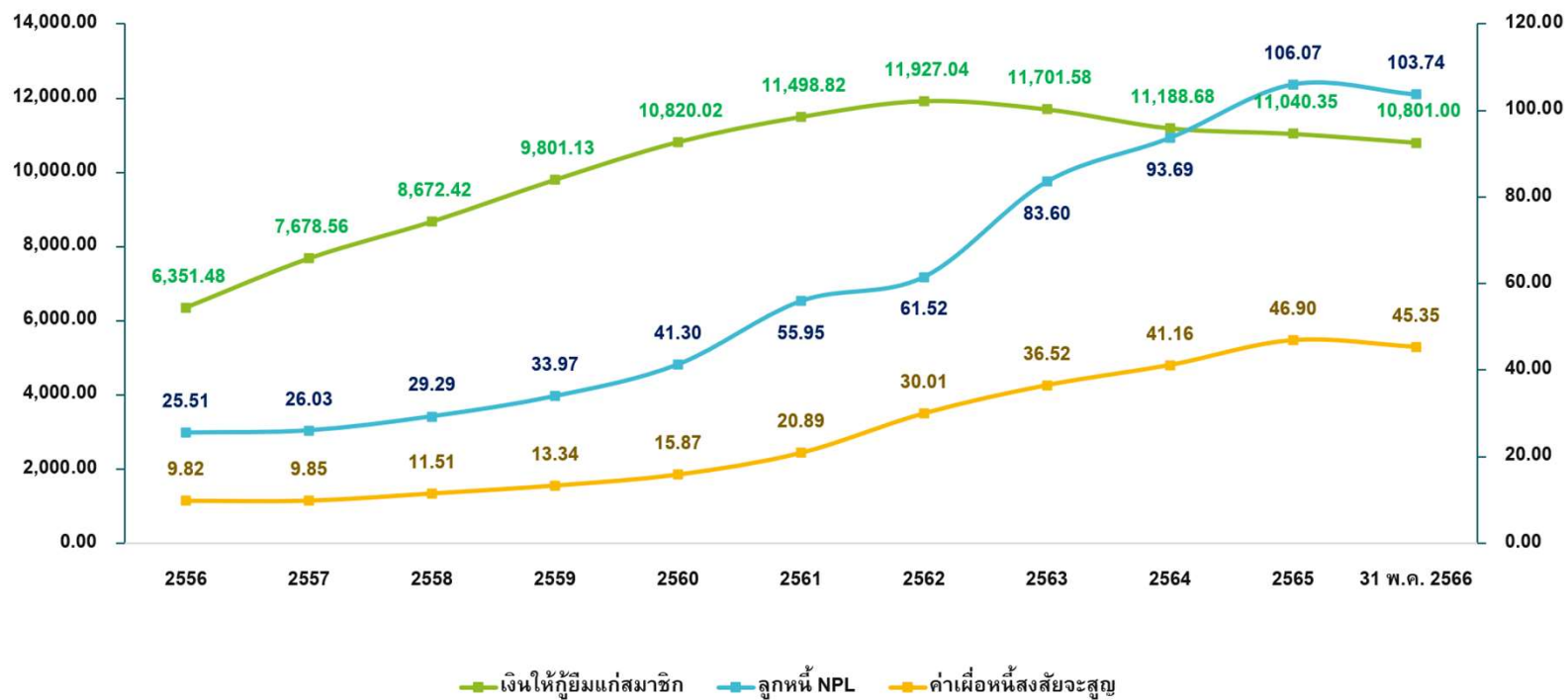

ผลวิจัยชี้มีเงินเก็บเหลือใช้ไม่ถึง 6 เดือน

‘ทีเอ็มบี’ ห่วงคนไทยวินัยออมต่ำ

ส่วนใหญ่ติดหรู มีรายจ่าย
ไม่จำเป็น 1 ใน 4 ของรายได้

กรุงเทพธุรกิจ • “ทีเอ็มบี” เผยพฤติกรรม
คนไทยติดหรู ใช้รายเกินจำเป็น แคม
ชาตวินัยในการออมเงิน ส่งผลส่วนใหญ่
กว่า 80% มีเงินออมเหลือใช้ไม่ถึง 6 เดือน
พบส่วนใหญ่เป็นพนักงานเอกชน และ
อาชีพอิสระ แม้แต่กลุ่มที่มีรายได้สูงยังมี
เงินออมไม่พอ เกือบกว่า 21% ยังไม่คิด
วางแผนการเงินหลังเกษียณ ด้าน
การดำเนินงานปีนี้มั่นใจสินเชื่อรายย่อย
โตตามเป้าหมาย โดยเฉพาะสินเชื่อบ้าน
ตั้งเป้าโต 16-17%

นายวิศ ฤกษ์ผลเดชา ผู้บริหาร
TMB Analytics ธนาคารทหารไทย จำกัด
(มหาชน) (TMB) เปิดเผยว่า จากการศึกษา
พฤติกรรมการทางการเงินของคนไทย
จากฐานข้อมูลผู้ประกอบการอาชีพ 35 ล้านคน
ของศูนย์ Customer Insights ของธนาคาร
พบว่าคนไทยส่วนใหญ่กว่า 80% มีเงินออม
พอใช้ไม่ถึง 6 เดือน ส่วนกลุ่มที่มีเงินออม
พอสำหรับการใช้จ่ายตั้งแต่ 6 เดือนขึ้นไป
มีสัดส่วนเพียง 20% ขณะที่ผลสำรวจ
ความคิดเห็นคนไทยอายุ 18-54 ปี กลับมีถึง
40% ที่ค่อนข้างมั่นใจว่ามีเงินออมพอใช้
หลังเกษียณ เพราะมีการออมเงินไว้แล้ว
ถึงแม้จะยังไม่มาก

โดยปัญหาการออม ไม่ได้ขึ้นอยู่กับ
อาชีพทั้งที่ประกอบอาชีพและประกอบงาน
ทำงาน เพราะพบว่า 70% ของผู้ที่มีการวางแผน
ที่มีรายได้มากกว่า 3 หมื่นบาทต่อเดือน

**ผลศึกษาพฤติกรรมการเงิน
ของคนไทย**



ยังถูกจัดอยู่ในกลุ่มที่มีเงินออมไม่พอ
นอกจากนี้ไม่ว่าจะเป็นกลุ่มวัยเริ่มทำงาน
(Gen Y) หรือกลุ่มคนที่มีประสบการณ์
ทำงานมากกว่า (Gen X) มีปัญหาเงินออม
ไม่พอ และพบว่าคนที่มีเงินออมไม่พอ
ส่วนใหญ่เป็นพนักงานเอกชนและ
จ้างงานอิสระ

การขาดวินัยในการออม จึงน่าจะเป็น
ปัจจัยหลักที่ทำให้คนไทยมีเงินออม
ไม่พอเพียง โดยมีเพียง 38% ที่มีพฤติกรรม
ออมก่อนใช้และแยกบัญชีชัดเจน ในขณะที่
49% ใช้ก่อนออมทีหลัง และอีก 13%
ยังไม่คิดออม และต่อให้มีการออม ก็มีแค่
35% เท่านั้นที่มีวินัยในการออมเท่านั้น
ทุกๆ เดือน อีกทั้งยังรู้สึกรังเกียจวางแผน
การใช้จ่ายหลังเกษียณเป็นเรื่องไกลตัว
โดย 21% ยอมรับว่ายังไม่เคยคิดถึงการ
วางแผนเลย

“พฤติกรรมการใช้จ่ายของคนไทย
เป็นสาเหตุของรายรับเงินออม โดยเฉลี่ย

กลุ่มที่เงินออม



คนไทยมีการใช้จ่าย 76% ของรายได้ต่อเดือน
ที่เหลือเป็นการออม 21% และป้องกัน
ความเสี่ยง 3% ถ้าเป็นกลุ่มที่มีเงินออมไม่พอ
จะมีการใช้จ่ายสูงถึง 82% ขณะที่การออม
ลดลงเหลือ 14% ปัจจุบันที่ส่งผลต่อพฤติกรรม
การใช้จ่ายของคนไทยที่สำคัญคือไลฟ์สไตล์
ที่เปลี่ยนแปลงไปเน้นความสะดวกสบาย
และรวดเร็ว ติดหรู เช่น ทานอาหาร
นอกบ้านมากขึ้น เน้นสถานที่บรรยากาศดี
ชิลล์ ชิคชิค และนิยมเล่นโซเชียลมีเดีย
แทท แร่ เพิ่มขึ้น”

นอกจากนี้ยังพบว่า คนไทยมีการ
ใช้จ่ายเกินกำลัง โดยมากกว่า 50% ของ
คนที่ไม่มีบัตรเครดิตไม่สามารถจ่ายบิลรายเดือน
ได้เต็มจำนวน และอีกประมาณ 48%
เคยผ่อนสินค้าแบบยอมเสียดอกเบี้ย อีกทั้ง
คนไทยส่วนใหญ่มีค่าใช้จ่ายที่ไม่จำเป็นสูง
ถึง 1 ใน 4 ของรายได้ต่อเดือน โดยเฉพาะ
กลุ่มคนที่มีเงินออมไม่พอ นอกจากจะเห็น
ใช้จ่ายไปกับด้านความบันเทิงแล้ว ยังมี

การบริโภคสุราและสูบบุหรี่มากกว่าคนที่มี
เงินออมพอถึงสองเท่า ทั้งนี้ ในจำนวนเงิน
ที่เป็นค่าใช้จ่ายไม่จำเป็นมีมูลค่าพอๆ กับ
ค่าใช้จ่ายจำเป็นอย่างการประกันความเสี่ยง
และการศึกษา

นายวิวิ ไรซ์แมน ประธานเจ้าหน้าที่
บริหารลูกค้ารายย่อย ทีเอ็มบี เปิดเผยว่า
คาดว่าธุรกิจลูกค้ารายย่อยของธนาคารปีนี้
เติบโตตามเป้าหมายที่วางไว้ โดยสินเชื่อบ้าน
เติบโต 16-17% สินเชื่อบุคคล 17% และ
สินเชื่อบัตรเครดิต 17% ขณะที่หนี้ที่
ไม่ก่อหนี้ไม่ก่อให้เกิดรายได้ (NPL)
ยังอยู่ในระดับต่ำ และมีทิศทางดีขึ้นตั้งแต่
เดือนพ.ค. ที่ผ่านมา ธนาคารยังตั้งเป้า
เพิ่มฐานลูกค้ารายย่อย 11% จากปัจจุบัน
มีลูกค้ารายย่อยทั้งหมด 6 ล้านคน

ทางฝั่งธุรกิจกองทุน ยังมีการเติบโต
เป็นตัวเลขสองหลักและในช่วงไตรมาส 3 นี้
เตรียมเปิดตัว “Robo Auto Smart Port”
เป็นเครื่องมือมาช่วยปรับพอร์ตลงทุน
อัตโนมัติตามความเสี่ยงลูกค้าไม่เฉพาะ
การกระจายความเสี่ยง แต่ยังสามารถ
ปรับเปลี่ยนพอร์ตอัตโนมัติตามสถานการณ์
ตลาด ธนาคารมองว่า น่าจะเป็นทางออก
บริหารจัดการการลงทุนในช่วงตลาดผันผวน
ซึ่งจะช่วยกระจายเงินให้กับลูกค้าเงินฝาก
ของธนาคาร

นอกจากนี้ล่าสุด ธนาคารได้เปิดตัวศูนย์
“Customer Insights by TMB Analytics”
โดยมีหน่วยงานหลัก 2 ทีม คือ ทีม TMB
Analytics และทีม Customer Experience
& Insights เพื่อนำเสนอผลการศึกษ
วิเคราะห์มุมมองใหม่ๆ โดยจะนำเผยแพร่
ออกมาปีละ 2 ครั้ง

สัญญาอันตราย

1. เริ่มผ่อนชำระขั้นต่ำ
2. เงินผ่อนหนี้ต่อรายได้ แต่ระดับ 40%
3. กู้เงินมาผ่อนหนี้

คนไทยฉลาดการเงิน-MONEY LITERACY, จักรพงษ์ เมษพันธุ์ : ศักดา สรรพปัญญาวงศ์ : ถนนอม เกตุเฉลิม, 2559

ครูโคราชกว่า 2 พันคนเตรียมถูกฟ้องล้ม
ละลาย หลังเป็นหนี้สถาบันการเงิน ไม่
สามารถชำระได้

แม้กระทรวงศึกษาฯ ออกระเบียบบเฉลี่ยหนี้ แต่
กลายเป็นเฉลี่ยทิพย์ สหกรณ์ยึดไว้ทั้งหมด
ร้องรัฐบาลออก พ.ร.ก ชะลอการฟ้องและการ
ขายทอดตลาด ดำเนินการคู่ขนานเจรจาและ
เฉลี่ยชำระหนี้สินอย่างเป็นธรรม

แก้ ก่อน รวย

จากการศึกษาศักยภาพและการเติบโตของเศรษฐกิจไทยในระยะต่อไปโดยธนาคารแห่งประเทศไทย พบว่าคนไทยส่วนใหญ่มีรายได้และทรัพย์สินที่หาได้ทั้งชีวิตไม่เพียงพอต่อการบริโภคจนครบอายุขัย



www.musaving.com

สหกรณ์ออมทรัพย์มหาวิทยาลัยมหิดล จำกัด



หน้าแรก ผู้จิกรเรา บริการ ชื่อบัญชี/ระเบียบการ ผลการดำเนินงาน Download ปรึกษาถามตอบ ติดต่อเรา

โครงการเงินให้กู้แก่สมาชิก

จำกัดไม่เกินมูลค่าหุ้น

(สมาชิกต้องมีหุ้นสะสม ตั้งแต่ 1 ล้านบาทขึ้นไป)

รายละเอียดเพิ่มเติมโปรดคลิก

ดอกเบี้ยร้อยละ 3
(*ไม่ได้รับเฉลี่ยคืนดอกเบี้ยเงินกู้)

เปิดให้ยื่นเรื่องกู้ได้
ตั้งแต่วันที่ 4 มกราคม 2565
เป็นต้นไป

วงเงินกู้ตั้งแต่ 1 ล้านบาท บาทขึ้นไป
และจำกัดไม่เกิน 90% ของมูลค่าหุ้นที่มีอยู่กับสหกรณ์

ผ่อนชำระภายใน 360 งวด

โอนเงินกู้ เข้าบัญชีธนาคาร SCB หรือ KBANK

หลักฐานที่ใช้ 1.สลิปเงินเดือน 2.ใบเสร็จสหกรณ์
3.สำเนาบัตรประชาชนหรือบัตรตัวจริง

📖 💰 🌐 💻

ช่องทางติดต่อสหกรณ์ฯ



เบอร์โทร:
02-444-7741-3



Line ID:
@musaving



Website:
www.musaving.com



Facebook:
musaving



Email:
info@musaving.com